朝鮮日報

六日夕刊

購讀料 一箇月(朝夕刊)金五十錢 … 先金壹圓參拾五錢 … 六個月先金 … 一年先金 … (郵稅本社負擔)
廣告料 五號活字壹行壹圓廿錢 同欄內四號九字壹行壹圓 … 指定料五號每壹行參拾錢
編輯兼發行人 金東成
印刷人 崔益進
發行所 京城府水標町四三 朝鮮日報社

時評

十一月十一日

× 十一月十一日은 歷史上에 永久히남어잇슬날이다 이날에世界大戰은 終結한休戰條約이締結되엿다 英國에서는이날을직히기를 매우엄숙히한다 『二分間靜肅』으로써英全國民은 死者에게對하야敬意를表하고다시는戰爭업는生活을하기를冀願한다 昨年十一月의倫敦의그光景은 내에게색내버릴수업는깁흔印象을주엇다 英國皇帝는皇后와함께 無名戰死者의紀念塔下에 恭順히머리를수구리고數十萬의會衆은 不知中에帽子를벗고、얼골을들지못하엿섯다會衆中에는 欷歔流涕하는이가만히잇섯다 이光景을보는者 누가斷腸하는생각이업섯스랴?

× 十一月은 歷史上重要事實이만히 演出된달이다 九日에는獨逸皇帝가 退位하엿다 또七日에는 露西亞의共産黨이 露西亞의政權을 잡엇다 七日 九日 十一日 어세가지날字는우리가 다記憶할만한날字이다 그러나 우리朝鮮에잇서서는 九日과十一日은 記憶되는지는알수업스나紀念되지는안는데 七日만은매우盛히 紀念된다 近日의新聞紙를보면 이十一月七日을紀念한다는記事로 充滿되얏다 이것은 무엇을말함인가? 大戰을終結식힌날字獨逸皇帝의退位한날字는우리에게直接關係가업다함인가? 그러면 十一月七日은우리에게 如何한關係를가젓는가? 朝鮮에서그날字를그와가티宏壯히紀念하려고하는것은무슨外닭인가? 露西亞의革命이弱者의解放을 意味한다는理由로서 그러한것인가? 또는적어도 弱者의解放을助長한다는點으로보아서그러함인가? 世間에서그紀念의必要를主張하는者만라할진대 또한맛당히그眞正한意義를解得한사람이만흘줄밋는다

步步前進

× 今月二十三日에나 二十四日에 日本無産階級은 結黨式을擧行할豫定이라고 五日의東京電은 來報하엿다 日本勞働總同盟、日本勞働組合評議會間의確執도 無事히緩和되고 結黨式을 擧行하기까지에 發展된日本無産階級의努力을多大라한다 그들이無産者로서의地位를 徹底히同을取하야 合同하게될것은當然한일이엿섯다

× 日本無産政黨의活動이 그成立의初에잇서서는 微少할것은 豫想할수잇는바니와그成立이實現되과가티 그發達도期必할수잇슬것이다 우리는 이無産政黨의發生이日本의不合理한現狀에對하야足히一步를前進식힐수잇슴을알고그發達을 祝禱하는바이다

主力의大會遇戰
兩軍共히一進一退
固鎭附近을中心으로

(上海五日發) 軍事消息通의談에依하면津浦鐵道方面에서奉天軍이一日부터主力의前進을開始하야固鎭附近의安徽軍을一襲하고南下하엿는데二日에聯合軍側의主力도蚌埠로進擊하야이곳에서兩軍主力의大遭遇戰이되엿스나聯絡의不統一은中國軍隊의常事로서各方面에猛烈한戰鬪가行한것갓다聯合軍側中路에盧香亭軍、鐵道線路右翼에陳調元軍이잇서이方面은三日朝까지는아즉優勢이엿스나左翼의安徽軍方面은奉天軍의壓迫을受하야退却하는中이다三、四日間의形勢는頗히重大하나尙且不明하다그래서三日中에는蚌埠는聯合軍의手에잇는듯이觀測되나今明日外지에는結末이될것으로思惟되며大運河方面은奉軍이優勢로漸次占領中이더라

注目!注目!할 戰局의赤、白戰化
奉軍側의白露兵出戰과
河南軍의赤露人傭兵

(奉天電) 奉天軍의白系露兵은 恒常第一線에立하야奮戰함으로孫傳芳軍은 飛行機보다도이것을 恐怖하는中이던바이에 對抗하기河南軍은既히 赤軍露兵四千名을傭入하야이것을戰線에派하라고準備中인즉今回의 孫奉戰은正히白赤兩露國軍의 戰爭으로보게는데 方今北滿地方에서는一方白軍一方赤軍의傭兵으로露國의爭奪戰이되엿더라

馮玉祥動兵決心
奉軍側의大大警戒
이것이戰局決定의大關門

(奉天電) 馮玉祥氏의態度如何는戰局에非常한影響이잇슬터임으로奉天派로서는馮氏와蒙古에對한赤軍의行動에注目하는中인데馮氏도今에는西國의事情上不得已干戈를操하기로決心하고漸次食糧의買收에從事함으로奉天軍은主力을對馮方面에個하는中이라고

吳氏外交團에通電
援助金保管問題로

(漢口五日發) 吳佩孚氏는三日北京外交團에大와如히打電하엿다더라
聯合軍에屬한各省의援助金은北京政府에主權이업슴으로今後는本司令部에保管함

團匪償金을
黃河治水費에

(北京五日發) 和蘭公使는三日外交總長沈瑞麟氏를訪하고和蘭政府는團匪賠償金의殘額全部를黃河治水費로即川底를浚渫하고堤防을修築하야水利를取하는同時에水害를除去할目的으로써中國政府에還附하기로決하엿다는旨를正式通告하엿는데中國政府는快히이에同意하고雙方協議한結果管理權은完全히中國에歸하고다못和蘭으로는專門技師를招聘하기로하엿다中國政府에서는곳外交內政財政의三部並全國水利局及和蘭公使館員을合하야黃河浚渫委員會를組織하기로決定하엿는데團匪賠償金은百萬元이더라

對中政策質問
歐米留學會의
日置日全權招待

(北京五日發) 歐米留學으로부터歸來한中國人을會員으로한歐米留學會는本日午餐會에日置全權을招待하야日置全權은日本의對中政策을題目으로演說을試하야喝采를受한後次에自由質問에入하야
一、日本의治外法權撤廢의歷史如何
一、日本의對中政策이今日과如히變化케한『데모구라시』思想의現狀如何
一、關稅會議에서決定할新條約은北京政府와折衷할셈이오地方軍閥及關東當局等의承諾이업시도實行할수가잇다고思하는가
一、『볼수빈싕』에對한日本의對策如何
一、日本은特殊品에對한協定稅率을主張하는理由精神은那邊에在한가
等의質問이簇發되얏는데日置全權은一一히明確且機智에富한答辯을하얏더라

米案에絕對反對
芳澤日本公使의正式通告

(北京四日發) 芳澤公使는中國全權에對하야日本은米國案에絕對反對의旨를四日附로正式通告하엿더라

問題의極東諸議院
米全權은極力設置主張

(北京五日發) 極東諸議院設置問題는中國側의反對에依하야議事日程에加치아니하고一時保留의形式으로되야其運命에對하야注目되든바米國全權은極東諸議院은華盛頓會議에서喜롭히決定된것임으로米國은華盛頓條約을尊重하야어듸까지던지其實現에努力할旨를言明하얏더다

『和平解決은空談』
討伐令을至急發布
◇張作霖代表의硬化主張

(北京五日發) 王士珍、趙爾巽兩氏等의主唱한和平會議는旣히五回를거듭하엿는데四日의會議에서張作霖氏代表의態度가急遽히硬化하야大와如히述하엿더라
和平의空談을弄할時는旣히過하엿다段執政은是非의何에在한가를斷定하야곳討伐令을發布하야서中央政府의威嚴을示치아니하면不可함

伊首相暗殺陰謀
發覺되야僅히無事

(羅馬五日發) 當地警察은 伊太利首相『무소리니』氏를射殺하라는陰謀를發見하야僅히無事함을得하엿더라

陰謀犯人逮捕

(羅馬五日發) 前社會黨下院議員『산드』氏는羅馬에서逮捕되고且『베로』將軍은『추란』에서逮捕되얏다右는伊太利首相『무소리니』氏暗殺陰謀에關한것이더라

波斯憲法會議召集
新政體를決定하라고

(나우엔四日發) 新波斯國王『리사칸』氏는波斯將來政體를決定하기爲하야有力한政派로부터三十名의代表者를出하야憲法會議를召集하엿더라

佛軍側의砲擊被害

(巴里五日發) 十月十八日佛蘭西軍의『다마스카스』砲擊에基한被害程度는半官的計算에依하면二千五百萬弗이더라

佛國은벌서通商開始

(巴里五日發) 佛蘭西는波斯革命後의新政府를아즉承認치아니하나既히通商關係를開始하엿더라

佛人權擁護聯盟
에리오氏를中央委員에

(나우엔四日發) 佛國의人權擁護聯盟은昨日『라로세루』에大會를開하고前首相『에리오』氏는中央委員會의委員에選擧되엿더라

카이요氏를
外交委員長에

(『쎌토』四日發) 佛國上院은五日外지休會하기로決하엿는데 上院에百五十六名의議席을有한最大多數黨인民主黨은『카이요』氏를過般死去한『레온』『셀조아』氏에代하야外交委員長에指命하엿더라

리푸族의密使로
米國記者의活躍

(나우엔四日發) 米國의一新聞記者는『리푸』族首領『압델』『크림』의密使를受하야佛、西兩國과講和를開하라고『쓱바―드』에到着하얏다더라

露國革命紀念準備와
中國官憲의活動

(長春五日發) 七日은露國革命七週年紀念日에 該當함으로 長春、寬城子等地에잇는共產黨支部에서는大大的으로政策와宣傳을試하라고勞農政府는莫斯科共產主義宣傳學校卒業生『아레기서제두처고푸』라는靑年을派遣하야宣傳紙配布、記念講演其他를準備하는中인바中國官憲은此에對하야警官을派하는中인데前年同樣으로屋外의宣傳示威行列等은無論阻止될것이오尙且暴者『보구라니치나야』에서이러난赤派露人의爆彈事件發覺以來中國官憲의露國에對한警戒는極히嚴重하야哈爾賓長春間의列車는寬城子에到着하기前客車를잠그고携帶品等을嚴重檢査中이더라

新紐育市長
포―카氏當選

(紐育四日發) 紐育市長選擧는『다마니홀』一派가大勝을得하엿다即同派候補者인州上院議員『포―카―』氏가約四十萬票로當選되엿더라

包圍依然繼續
『다마스카스』市의現狀
◇秩序는漸次回復되는傾向

(나우엔四日發) 『시리아』首府『다마스카스』市의秩序는漸次回復하는中이다然이나同市는아즉『뜨루스』叛軍에게包圍되엿더라

米艦派遣電訓

(華盛頓四日發) 『시리아』駐在米國領事는『다마스카스』의周圍에對하야萬一을豪慮하야『알렉산드리아』港碇泊中의米艦二隻派遣을本國政府에請求하얏더라

勃牙利軍備撤廢
『유』國外相닌칫지氏主張

(雅典四日發) 『유고슬라비아』『벨그라드』에開催된國會에서同國外相『닌칫지』氏는勃牙利의軍備撤廢及同國의『마거도니아』獨立黨의解休의提議를하고만일將來同獨立黨이紛爭을惹起할境遇에는勃牙利政府에責任이잇다고主張하엿더라

佛兌換券增發

(巴里五日發) 中央銀行通貨에依하면銀行券發行高는又復十三億三千三百九十三萬六千八百三十五佛이增加되엿더라

內閣倒壞運動
在野各派代議士間의計劃

(東京電) 在野各派代議士間에는過般來政局의現狀에鑑하야在野各派의努力을모도아合하야內閣倒壞運動을起하라고種種協議中이든바六日午後一時에芝公園三緣亭에서商議하기爲하야各派懇親會를開催하기로하엿다政友會山崎、山岡、本黨河原、簡溝、松田、鳩山、土屋、原、其他無所屬並學者三浦義一其他多數의出席이豫想되는바議論이歸一하면先히東京에서政府彈劾의烽火를들고次에全國的으로內閣倒壞의運動을開始할豫定이더라

歲入查定은
五日로써終了

(東京電) 大藏省에서는五日午前九時부터主計局에明年度歲入查定最終會議를開하고左의各般에亘하야精査한計數整理를行
一、明年度租稅收入豫想
一、稅制整理에依한過度的減收豫想에就하야最後的概算查定을行하얏는데自然增收額은三千六百萬圓으로決定하고更히剩餘金은總額二億五千萬圓中今年度追加豫算財源八千五百萬圓(貨幣交換差損金二千三百餘萬圓을含함)及稅制整理에伴하는減收充當額五千萬圓을控除한殘額一億一千五百萬圓을十五年度以降의財政計劃에編入하기로하얏는데就中十五年度流用額은三千五百萬圓으로決定하얏슴으로明年度財源計算은大略左와如히決定하얏더라
一、租稅關稅自然增收三千六百萬圓
二、官業收入其他自然增收九百餘萬圓
三、剩餘金繰入三千五百萬圓
合計 八千萬圓

豫算總額은

(東京電) 既定財政計劃에依하면十五年度豫算額은十五億一千六百萬圓인데此에今回新規事業費로約八千萬圓을加하게됨으로此八千萬圓中의新規財源을要하고分約六千五百萬圓을右既定豫算額에加擔하면明年度一般會計歲出豫算總額은十五億八千萬圓에達하야本年度의十五億四千九百萬圓에比하야約二千萬圓이增加되리라더라

問題는公債增加
補金은要求대로

(東京電) 特別會計各豫算은五日臺灣總督府豫算의提出에依하야全部提出되엿는데一般會計의閣議決定後에大藏省에서審議될것인데此로決定은來月에되겟스나補充金並公債又는借入金은一般會計의豫算閣議에서其大概는決定되엿고來年度의各地補充金要求額은
朝鮮總督府一千五百萬圓(本年보다…)
樺太廳百萬圓(四十萬圓增加)
關東廳三百萬圓(本年대로)
南洋廳二百十餘萬圓
計二千百十餘萬圓인데前年度에比하야大七十萬圓의增額에不過하다特히南洋廳의增加要求와如함은國際關係上當然히政府의施設할事業이오又樺太廳의分도國境警備並國境通信機關의完備에要한것이어서當然의要求로認定될것이다問題는다맛公債의增加要求에잇는것가튼데即來年度公債要求額은左와如하다
朝鮮三千五百萬圓(二千五百萬圓增)
樺太三百四十萬圓(二百四十萬圓增)
計三千八百四十萬圓

國防問題에
結局은總括的承認
陸、海相諒解成立

(東京電) 財部海相、鈴木軍令部長은五日午後四時에相携하야陸相官邸로宇垣陸相을訪하고먼저海相으로부터補助艦建造費問題에關하야總額三億二千萬圓五個年計劃의根本은絕對로讓步할수업스나十五年度의一千四百五十萬圓을八百萬圓으로減한것을最後의案으로決하고此以上은讓步를賭하더라도讓키어렵다는決心을示하고同國防의責任者인陸相의諒解와援助를要求하엿는데陸相도其意를諒解하고即國防의件에關하야는其海軍이나陸軍이나不問하고互相援助하야國防의責任者로서는觀實을完全히할것은兩相間에諒解가成立되야今後本問題에陸相이如何한態度로나가는가는極히重大한問題로서大藏省의行動如何로相當한危機를生할것이라고觀測되더라

問題의補助艦建造案
首相과海軍互頭間에諒解

(東京電) 海軍第二期補助艦建造計劃에對하야當初海軍省의計劃이巨額에達하야財政의現狀으로見하야大藏省은이것을關키難하야大藏省은財政狀態와國防上必要를顧慮하야同計劃中으로特務艦其他數隻을減하고計劃費總額을減少하는同時에十五年度에는比較的經費를要치아니하고驅逐艦의建造부터着手하기로하야十五年度割로約八百萬圓을고처要求하엿스나該案補助艦第二期建造計劃全體에對하야는既히加藤首相海軍巨頭間에諒解도잇서政府는結局閣議에서總括的으로承認을할貌樣이더라

朝鮮產組法案
法制局도大體承認

(東京電) 朝鮮에는從來金融組合法이制定되여今日에至하얏스나朝鮮의現狀은產業熱이勃興하는關係로舊來의金融組合만으로는不充分한것을痛感하기에至하야總督府에서는明年度부터產業組合法을實施하고朝鮮人의產業經濟를助成코자目下渡東中인池田殖產局長으로부터右產業組合法의原案을法制局에提出한後熱心으로此의容認에努力하는中인데法制局은池田局長의詳細說明을聽取하는同時에該案의審議를하는中이나該案의內容은日本과如히複雜한手續條項을省略하야朝鮮人의狀態等을參酌한比較的簡易한것으로法制局도大概此를承認同意하는터인즉不遠成立될模樣인바其實施期는明年秋頃의豫定으로審議를急히하는中이더라

在米同胞의現狀(七)

九月三十日 미소리州따村에서 金良洙

이리하야 從此로教派의對立을보게되얏스니 이제各教派의消長과際遇를畧히하건대

一、朝鮮人基督教會

以上에말한바와가티朝鮮人基督教會가西洋宣教會의、아니되운羈絆을벗고 斷然히獨立을宣言(一九一四年)하든그當時로말하면西洋宣教師들이鼻笑하야말하되『이裂教의運命은 不過幾日이다다시우리들의 무릅알에降伏할날이不久하리라』고外지하엿드라한다 그러나이러케壯語하는者 반듯이智慧로운것은아니엇섯다! 다시말하면朝鮮人基督教會의이獨立新教派가 呱呱의聲을發하야十有一年에達하는오늘날에이르기外지 健實한步武로 步一步 旭日東天의 旺盛한形勢를이루어 몰아어一日의長이잇는米監理教會로하야 금能히消從치못할만큼 嶄然히頭角을發한것은 우리의朗히玩味할바의事實인가한다

엇더든方今이朝鮮人基督教會派가布哇同胞中에서 가장絕對多數의信徒를網羅하야잇는것만으로도 이教派의盛況을짐작할것이다

그런데이朝鮮人基督教會는宣教部를中央部와地方部에나누어中央部는布港스트리트路의朝鮮人中央禮拜堂內에設置하얏고 또地方部는各島의重要區域마다大凡十一個處의支教會를布置하야잇다

이리하야各教會는純全히우리同胞의自主自治에依하야宗教方針을進行하는것이니 이것은다만精神上으로뿐그러함이아니오即經濟上으로完全한獨立狀態에잇슴으로써이다

우리同胞의醵出中에서捐出하는自治金이야말로 이教會를長育하게하는唯一한財源이오 다만數三個人의西洋人篤志家가年額얼마式 同情的으로寄付하는別途의若干收入이잇슬뿐이라한다 지금이教會의中央禮拜堂을治理하고잇기는年前에故國訪問團을引率하고우리本國에단녀온閔燦鎬牧師이다

閔牧師의人格에對하야는이미世間의定評이잇는지라 다시여긔서蛇足을加할必要가업거니와或은이르되閔牧師를가르처徹頭徹尾의 無抵抗主義의閻聖者라한다 아지못게라우리朝鮮의『안되―』가閔인가?

二、米監理教會

비록教派의門戶는다르다할지라도 米監理教會가 우리同胞의처음布哇에移住하얏든當初부터 여러가지方面에 搖籃保育의功績을만히끼친點은 누구나이것을認定하기에不吝할바인가한다 그런아니라『制度와個人』은서로嚴密히區分할必要가잇다

다시말하면米監理教會의宣教方針에多少의瑕疵가잇섯다하면이는多數의境遇가 엇더한個人의所爲에 그責任을뭇지안할수업는일이요 그主體되는制度그것을咀呪할外닭은업슬것이다

그러고這間에견되기어려운試鍊도不鮮하얏슬것이나 엇더든처음으로부터오는날外지 우준하게만흔金力과心力을傾注하야우리朝鮮人의宣教事業을持續하야온것은 또우리의가장敬仰에値할바인가한다 이米監理教會의組織方法과各本支教會內의分布關係는 大畧以上의朝鮮人基督教會와大同小異할것이오 中央教會는布港『구아누』街路에古色이蒼然한 維持스러히說明할수가잇는 우리와오래前부터因緣이만흔 米監理教會의中央禮拜堂으로도 오랫동안의建物그것을治理하고잇는이는 往年三一運動이일어난後로부터 一時여러가지方面의政治運動에活躍하든例의玄楯氏이다 氏의波瀾만흔半生의經歷을가지고보드래도 氏의全精力을單純한一教役者에躊躇하기는 너무나胸算이縱橫한것갓다 바라건대이牧師를爲하야도다시風雲의再來를期待하야마지아니한다 幸히自重하고加餐하야지이다

三、其他의宗教

以上의朝鮮人基督教會와朝鮮人米監理教會의兩大根幹外에다시 겻가지로 朝鮮人聖教會派가잇서 어느意味로보면三派鼎立의形勢를 이루어잇는데 이聖公會派로말하면 비록教理는新派에屬한다하나 아즉外지式은만히舊教의色彩가濃厚한것갓다이教派가우리內地에서는京城으로말하야도貞洞一隅에잇다는教堂의建築物로밧게多數사람의注目을끌지못하나 이곳布哇와서는 우리同胞內에相當한地盤을닥고잇는것갓다 그리고이教會引導者는本國에서새로온趙光元牧師이다 勿論그의新進氣銳한品은足히斯界의開拓에만흔前途가잇슬줄밋는다

反勞農은絕對的
니고라스太公의聲明

(『쎌도』無電五日發) 英國諸新聞所報에依하면露西亞反過激派首領『니고라스』太公의聲明이報道되엿는데右에依하면太公은何時던지反『쏘베트』軍의指揮에當할用意가잇더라

鐵筆寫眞 投稿歡迎

李鴻章은 銃알을 마졋것만

米豆檢查所長會議

今年의米豆檢查標準查定會는十一月十七日로부터五日間總督府에서各道檢查所長을召集한後開催할터인데二十日에는各地의米穀商代表者도多數出席할터이라더라

戶籍簿燒失과
安佐面民에注意

全羅南道務安郡安佐面事務所가今年十月二日火災로因하야戶籍簿、除籍簿其他戶籍書類가燒失되엿는데大正十四年九月一日로부터同年十月二日外지의間에同面長에게對하야戶籍에關한申請屆出、報告又는其他書類를提出하엿거나或은同面長으로부터前記書類의送付를受한者는同年十二月二十八日外지安佐面長에게對하야當該書類를謄寫送付하되此에關한詳細한手續은安佐面事務所又는光州地方法院木浦支廳에照問함이可한旨로總督府告示가發布되엿더라

獸疫豫防令改正

從來牛疫에罹하거나又는其嫌疑가有한牛는獸疫豫防令及同施行規則으로써所管官員의指揮에從하야此를殺하고其賠償으로牛疫에罹하기前의時價三分之一을牛所有者에게支給하게되엿섯는데다만嫌疑가有할뿐인것을事實上罹疫한것과同一히取扱함은不公平하다하야牛疫의嫌疑로殺한獸數에對하야는五分의四로支給하기로今般獸疫豫防令施行規則을改正하야此를十月二十日以後에發生한事實에適用하기로總督府令이發布되엿더라

五十一議會
廿五日에召集

(東京電) 五十一議會召集期日에關한召集은議會召集四十日前에此를公布하기로되엿슴으로日本政府는此召集期日을十日閣議에서決定하야直히公布하기로하엿는데五十一議會召集期日을十二月二十五日로決定하엿더라

補助半減?
產米計劃과
大藏省側意嚮

(東京電) 黑金拓殖局長은朝鮮產米計劃豫算의要求를貫徹하기爲하야過般來濱口藏相을訪하고種種說明을하엿는데藏相의意嚮은政府部內에서는別노反對意見을抱한者가업고다못三億圓의豫算을全部政府의補助金에依한다함은此에對하야財政上의關係도잇는故로政府의補助金을半減하고殘餘를總督府自體의處置로解決하기로하면同計劃의實現도되리라고云하더라

第二回救濟金分配

水害救濟寄附金第二回分十五萬圓의分配는左와如히決定하엿더라

京畿道	六八、七二二圓
慶北	二〇、〇七四
慶南	四二、二八六
江原	一四、一七八
咸南	四、八四〇
計	一五〇、〇〇〇

人事消息

▲林元根氏(朝鮮饑饉救濟會調查委員)三南地方에出張中이든바昨夜入京

八面鋒

○日本長野縣上田에잇는女子基督靑年會에서는、公娼存續論者에게對하야는、結婚을拒絕하기로同盟하엿다、흥흥

○西大門署朱刑事事件은大大擴大되다고、『다다미』는썰스럭몬지가나느니라

○長尾京城地方檢事正、新任辯頭에日鮮辯護士會의合同을力圖한다나、

○但『會長은內地人에限함』이라고關係規程을改正할勇氣는無乎

一(祝朝鮮日報續刊)一

旌善郡臨溪面事務所 面長 池宗鎬 會計員 金建榮 書記 李弼均 書記 許萬基 書記 李建雄

旌善郡臨溪面峯山里 李禹永

旌善郡臨溪面市場 綢緞布木雜貨商 姜慶熙

旌善郡臨溪公立普通學校 訓導 金炯珣

旌善郡臨溪面松山里 李仁永

旌善郡臨溪面市場 醫生 李光緖

旌善郡臨溪面松溪里 代書人 裵顯

長城警察署長 小林信藏

長城郡珍原面善積里 金冕奎

潭陽郡大田面 大峙郵便所長 末田一郎

潭陽郡大田面大峙里 橫山元次

大峙公立普通學校職員一同

全南線潭陽驛前 海陸物產委託販賣 三光運送部 店主 曺東植 電話一六番

大邱府南城町一三番地 韓玉珠

大邱府上西町五番地 朴英淑

大邱府京町二丁目 綢緞布木洋屬販賣商 泰昌商店 店主 李一根 電話長八九四番

大邱府下西町二四番地 朴小紅

大邱府上西町四八番地 金斗性

大邱府東城町三丁目 洪昌燮

江西郡城岩面竹里里 桂贊奎

江西郡城岩面竹里里 金永夏

江西郡城岩面大成里 朴成贊

江西郡城岩面南陽里 醫生 徐允俠

江西郡城岩面 司法代書人 鄭昌鳳

江西郡城岩面立松里 鶴舞園主 李廷燦

教員 李觀俊

江西郡城岩面 面協議員 任鼎壎

江西郡城岩面細竹里 紳士 康應鍾

江西郡城岩面細竹里 紳士 吳錫巖

江西郡城岩面 面協議員 姜周相

江西郡城岩面竹馬里 楊大奕

江西郡城岩面 面協議員 林仁說

江西郡城岩面永平里 宋元獜

江西郡城岩面大安里浦口 物產商主 池寅鵬

江西郡城岩面大安里 紳士 李性俊

江西郡 金錦淑

衛生第一主義를聲明한 馬野京城府尹의態度

豫算緊縮主義를다시標榜한다

북촌의위생시설을눈으로보면서도 금번예산에도아모말이업는모양!

삼십만부민의휴척(休戚)을지고 잇슴에 불구하고 그래도가완만 텁더처못하야 비난의 덩어리를 이루운경성부(京城府)는종래그 언행(言行)이 일치치못함에잇 서 더욱이부민의증오를 사오던 중 얼마전의이동으로 인하야 마야(馬野)씨가 부정(府政)의 직접 책임자가된후 여러가지개 혁을 성명하고 더욱이만흔부민 의사활(死活)에

직접관계 를가진위생시 설(衛生施設)의 완비를 말하야 위생데일주의(衛生第一主義)의 부윤이란 별명까지 갓게되엿슴 으로 방금위생비예산을 작성중 에잇는 부윤에게대한 부민일반 의주목이 다대히 집중되는중인 데종래경성부의위생시설이란유 치하기짝이업서던염병(傳染病) 의 류행으로는 세계어느나라도 시에비하야 손색이업슬만큼 시 민의 보건(保健)위생을

위협하여 왓스나부당국 자는 이책임을부민의 위생사상 의유치다함에만미러왓섯다 그 러나 이제경성시가중에도 북촌 (北村)일대를 바라볼때에 과연 부당국자가 책임을 부민에게만 던가하고 위생시설에 대한자만 을 늣길수가잇슬는지 이는편히 의 공정한 안목이잇거니와 대톄 오물처분장(汚物處分場)화장장 (火葬場) 피병원(避病院) 공동 변소(共同便所)하수도시설 (下 水道施設)분뇨처분 (糞尿處分)

오물반출 (汚物搬出)등 을드러 다세일수업슬만큼 그 중하나이나 완전한 시설을보지 못하는것이 속일수업는 사실인 바 이외가튼여러가지 해결치못 한시설을 눈압헤느러노코 더구 나위생 데일주의를 부르지진마 야씨는 처음언명한바와 버스러 저서 예산의소위긴축주의(緊縮 主義)를압세우고 명년도위생시 설에

잇서서는 다만 광희문 (光熙門)밧게 잇는 오물처분장 을다른곳으로 옴길계획이 잇는 모양인바 이역시 확실한실현을 보게될는지는 아죽의문에 잇 는터인즉 과연위생 데일주의 를부르지지는 삼십만부민을 빈 사(瀕死)의 위험한 구렁으로부 터 구하여내일것가티 크게소리 친부윤의 태도를 의심치아니할 수업스나

아죽예산 편성이끗나지 아니하엿스며 신규사업(新規事 業)의계획을또한발표할시긔가 아니라한즉 과연 명년도시내위 생시설이 엇더할는지 가장주목 할가치가잇다 하겟더라

火葬場도問題

역시옴길듯하다

별항보도중 광희문(光熙門)밧 오물처분장(汚物處分場)이명년 도에 다른곳으로 옴겨간다함을 보도하엿거니와 이제 그옴기는 주요한원인인즉 경성의도시(都 市)구성이점차동부(東部)로옴 겨가서동대문밧광희문밧등으로 크게발뎐되는중오물처분장가튼 불결한것이잇서서는데면과위생 에적지안흔낫분영향이잇스리라 함이며그호보디는오물을운반하 기에멀지아니한곳으로세곳을선 택하야 건형할모양이라는바 이 의미에잇서화장장(火葬場)도경 우를따라개축(改築) 혹은이뎐 할터이라더라

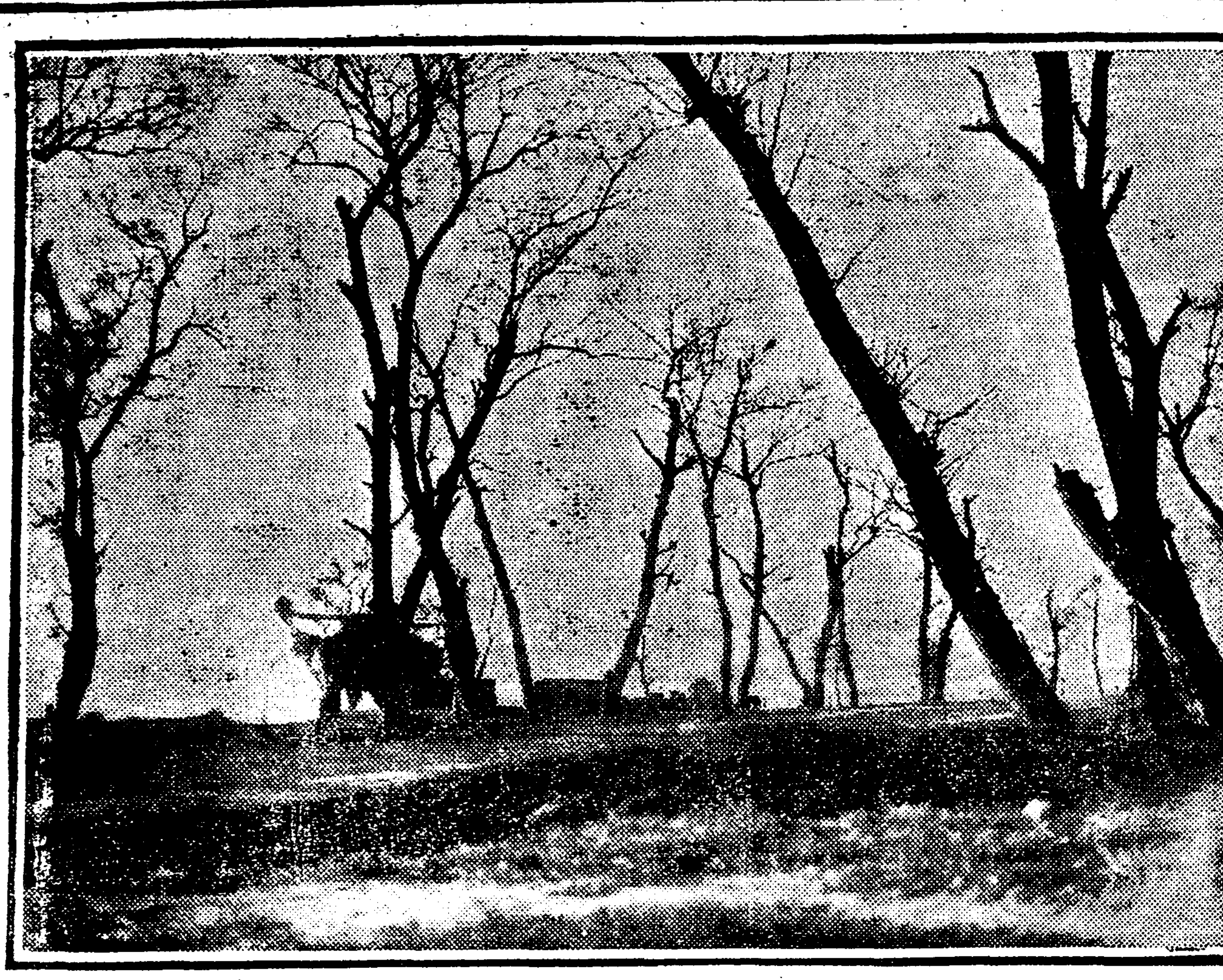

◇……과동을준비한자연……◇

小樽事件彈劾會

금일경도에서개최

일본북해도소준(小樽)사건이한 번폭로되자일본에잇는조선인단 톄에서 분괴하야 탄핵연설회를 개최한다함은 이미누차 보도하 엿거니와 시일장소와 주최단톄 는다음과갓다더라(동경특신)

時日 一九二五年十一月六日 下午六時半
場所 京都市三條青年會館
主催 在日朝鮮勞働總同盟 京都朝鮮勞働同盟會 在日本京都朝鮮留學生學友會
後援 京都無産團體協議會

四團體主催는 警察이禁止

불온타는리유로

시내재동(齋洞)사십팔번디사 단데 합동위원회(四團體合同委 員會)에서 일본소준고상 (日本 小樽高商)군사교육 연습회에서 조선인을 가상적(假想敵)으로 한사건은 우리조선인의 생존을 위협하는중대문데라하야그사건 보고 연설회를장곡천뎡 공회당에 서개최한다함은 긔보한바와 갓 거니와 경찰당국에서는 불온당 하다는리유로집회를금지하얏다 더라

新發明한 電信印刷機

조선에도설치할터

통신상일대혁신을 보이기 위하 야일본데신성(遞信省)에서는동 경(東京)대판(大阪)경도(京都) 장긔(長崎)등 네도시가 합동으 로 실험중이엇든 일본문 (日本 文)인쇄뎐신긔 (印刷電信機)는 성적이 매우량호 하엿슴으로명 년도에는 다시일본전국의 주요 한도시에도보급식힐계획으로구 십대의긔계를구입예정이라하며 조선에서도금년도에뎐신뎐화의 정비비(整備費)로서칠만오천원 을지출하고경성(京城)부산 (釜 山)간 또경성 인천간과 일본에 련락되게 설치하기로하고 금명 간긔계를주문하야래년도에는시 험뎍으로실행하리라는데 이에 대하야평미(平尾)감리과장의말 을들으면 동긔계는 녯날긔계와 는달러서암호(暗號)를쓰지안코 서라이푸라는식으로된까닭에 오자(誤字)도업슬뿐더러종업원 들도매우편하게될모양이라더라

擴張되는 鮮運同友會

우리조선인의경영인 단결된운송영업

남대문통오뎡목 오십구번디(南 大門通五丁目五九)에 사무소를 둔선운동우회(鮮運同友會)는약 삼년전부터 조선사람으로된텰 도운송영업하는 인사들이 우리 조선사람끼리 단결하자는 아름 다운 정신을모도아 회원사백여 명을 망라하고 다년신문계에종 사하든 김동혁(金東赫)씨를 전 무로입명하야 만히 로력하여 오다가 어달부터 텰도국에서 파스(無賃乘車券)까지 잇게 되엿슴으로 오는 십일일오전 열두시에 돈의동 명월관에서 역원회를 개최하고 규약개뎡 에관한사건과 사업 확장에관한 사건을 토의한다는데 우리조선 사람으로 전국을 망라하야조합 원을 이와가티 다수히모호고원 만히 사무를처리하여가는 사실 은 흔치아니한 일니며이에따라 서 조합원이 일년에소비하는인 쇄물만이 수십만장으로 계산됨 으로 회의사업이 확장하는대로 인쇄업도겸영하려라더라

軍事敎育反對演說

조선인단데와일본인단데 총련합으로경도에서개최

일본북해도 소준고등 상업학교 (小樽高商)에서군사교육의명목 하에 조선인을가상뎍(假想的)으 로야외련습을 함에대하야 재일 본조선류학생경도학우회 (在日 本朝鮮留學生京都學友會)와 경 도디방무산단협의회 (京都地方 無産團體協議會)의주최로 금륙일 하오칠시에 경도 삼조청년회관 (京都三條青年會館)에서 『군사 교육반대대연설회』를 개최하는 데가맹단데는다음과갓더라

▲京都朝鮮勞働同盟▲京都合同勞働組合▲京都電機工組合▲京都材木勞働組合▲京都煙草勞働組合▲京都陶磁器工組合▲日本農民組合 京都府聯合會▲政治研究會京都支部等

勞働黨事件 十七日에公判

가택침입소요죄로

지난구월하순경에 조선로동당 (朝鮮勞働黨)사건으로검국서로 육박전까지 이러난 김연희 (金 演義)씨외 여덜명의사건은그동 안 가택침입, 소요죄 (家宅侵入 騷擾罪)로 경성디방법원 (京城 地方法院)공판에부치엿든바 오 는십칠일 오전열시부터 데칠호 법뎡에서 부미(富美) 재판장의 심리와 리견(里見)검사의 립회 하에 데일회공판을 개뎡하기로 확뎡되엿다더라

勞働賃金안주는 日人請負者

피해자는고소뎨긔

시내병목뎡(並木町)일백구십이 번디에 거주하는 일본인등산례 태랑(藤山禮太郞)은건축청부업 자(建築請負業者)로서상당한재 산을가진자이나 벼베로 그의부 하에서 로동하는 로동자들의임 금을잘지불하지 안는 폐단이 잇다는데 지난칠월에도 시내 룡산역(龍山驛)구내에 큰 건축공 을청부하여가지고 이미 락성까 지하엿스나 그공사에 로역을한 시흥군북면 본동리(始興郡北面 本洞里)구번디 리용필(李容弼) 의일금일원륙십전의 십칠일분 이백칠십이원을 이때것 지불하 지안코 그동안 종종독 촉하엿스나 독촉할때마다 지 불하기는고사하고 도로혀 까닭 업는 사실을부처서 구타까지하 엿슴으로 허는수업시 그사실로 소관본뎡서(本町署)에 고소를뎨 긔하엿다 더라

文壇紀念講演場에서 檢束된七人青年

주최측에서교섭을하엿스나 경찰측에서강경히듯지안허

조간긔보=조선문단사 (朝鮮 文壇社)의창간일주년긔념강연 (創刊一週年紀念講演)회장에서 일부의 텽중이 연사리광수 (李 光洙)씨의강연에대하야『야지』 를 붓치엿다는 리유로리만국 (李萬國)홍순준(洪淳俊)리응종 (李應鍾)씨등외 사씨를 소관종 로서에 검속하고 취됴중이라함 은 조간본지에 이미보도한바어 니와 그후강연주최측인 조선문 단사에서는

륙일오전 에며포방인근 (方仁根)씨가 종로경찰서 삼륜 (三輪)고등계주임을방문하고검 속된칠씨의방면하기를간청히교 섭하엿스나경찰측의태도는매우 강경하야 방씨의 교섭을거절하 고단호한 처분을하겟다는 대답 으로씨 방씨를 도리가게하엿다 는바 그단호한처치에 대한리유 를고등주임에게 무른즉 씨는말 하되『종래그러한 폐풍이잇섯스 나경찰의 엄중한간섭으로 매우

원만하여 젓섯는데을연 이와가튼폐풍을다시이르킨은첫 재무경찰상태를의미하게되는일 뿐안이라 그들 몃사람으로인 하야 만흔사람이유익한 강연을 듯지못하게되는것도 용서치못 할일이 어던 하물며 로금을밧는 강연회장에 로금도 내지안코쪽 령을가지고 침입하는등 도더히 그대로 두고볼수업는까닭에 검 속한것인바 됴사를 마처가지고 긔어히 단호한 처분을하겟소』 하더라

韓一根氏押送

사실는비밀이라고

본보밀양지국긔자 한일근(本報 密陽支局記者韓一根)씨는 지난 사일밤에 밀양서(密陽署)에서 인치취됴중인데 사실은 절대비 밀에 부침으로 내용은알수업 스며 대구경찰부 (大邱警察部)로 로압송한 김병환(金鉼煥)외 이 인의 관련이라고하며 한일근군 도대구로압송하엿더라(밀양)

大邱織工 盟罷解決

쌍방의양보로

대구본뎡(大邱本町)금광양말소 (金光洋襪所)와대창양말소 (大 昌洋襪所)의두곳의 직공들이지 나간일일부터임금증급(賃金增 給)문뎨로 일제히 동맹파업 을단행하얏다함은 긔보한바어 니와 이에대하야 대구서에서는 지난사일에 직공대표 강한석 (姜翰錫)외 두사람을 불러서쌍 방이서로 양보하는것이 조타 는뜻으로 여러번권고를 하얏 다는데 주인측과 직공측에서 도 원만한타협을한결과 쌍방의 양보로 어렵든문데도 이제야해 결이되야 두곳직공 삼십여명은 지난오일부터 일제히 취업하게 되엿다더라(대구)

講演禁止로 茶話會

四團體合同會

칠일오후세시에 시내재동(齋洞)사십팔번디사단 데합동(四團體合同)위원회에서 로서아혁명 (露西亞革命) 긔념일을 의의잇게 긔념하기위 하야 동일오후일곱시에 장곡천 뎡공회당에서 긔념강연회를 개 최한다함은 긔보한바와 갓거니 와 오일 본뎡경찰서 (本町警 察署)로부터 그강연은 불온낭 하다는 리유로집회금지를 하 얏슴으로 동위원회 에서는그 에 대하야협의한결과 동일오 후세시부터 동회관에서 긔념 다화회(紀念茶話會)를개최하리 라는데 일반회원은 정각까지다 수참석하기를바란다 더라

女性同友會도

간담회를개최

시내락원동(樂園洞)에잇는조선 녀성동우회(朝鮮女性同友會)와 경성녀자 청년동맹(京城女子青 年同盟) 에서는 칠일의로농로 서아혁명데팔주년 긔념을 축하 하기위하야 동일오후 여덜시부 터동회관에서 긔념간담회(紀念 懇談會)를개최하리라는데 일반 회원들은 물론이요 유지들도참 석하기를바란다더라

勞農革命日과各團體

京城無産青年

그회관에서긔념강연

시내수은동(市內授恩洞)에잇는 경성무산청년회 (京城無產青年 會)에서는수은동조선로동당(朝 鮮勞働黨) 과련합하야칠일오 후일곱시에 그회관에서 로농로서 아(勞農露西亞)의제팔주년긔념 일(第八週年紀念日)을축하하기 위하야긔념강연회(紀念講演會) 를 열터이라는데 연제와연사는 아래와가트며 일반회원은 다수 참석하기를바란다 더라

露西亞革命과볼쉬비키活動 金文武
巴里콤문과볼쉬비키革命 黃永粲
十一月七日 朴秋心
革命前과後의로시아文明
八週年紀念에際하야 李一山

東高等課長 突然某處에出張

국경방면에간듯하다

여러가지 무서운 정보를빈빈히 접하는 경긔도경찰부고등과(高 等課)에서는 항상긴장과긴장하 여오든중 오일새벽에 돌연히동 고등과장(東高等課長)은모방면 으로출장하엿다는데 이에대하야 여러가지 억설이 만흐나 일설에의지하면 칠 일로국혁명긔념일에대한모중 의일로 국경방면을 향한듯 하다더라

公金橫領犯

례산에서경성에와서 종로서원에게잡혓다

충청남도례산군삼교면 (忠南禮 山郡揷橋面) 리규덕 (李揆德) (三二)은 얼마전에 그면공금열천 팔백이십팔원삼십삼전을횡령하 야가지고 경성으로 도주하야올 라와서 리중호(李重鎬)라 변명 한후 시내익선동(益善洞) 륙십 사번디에 잠복하야잇는것을 륙 일새벽에 시내종로경찰서형사가 톄포하엿다더라

艦上飛行機 京城을通過

작일오후두시에

일본해군(海軍) 함상비행긔(艦 上飛行機)세대는 작일오전여덜 시경에 구주대촌 (九州大村)을 출발하야 오전열시 삼십분경에 대구(大邱)에 도착하후 연료 (燃料)를싯고 다시 오후두시경에 대구를 출발하야 오후두시경에 경성(京城)상공(上空)을 지나 원산(元山)으로 향하엿는데 전 항로(全航路)리수는 사백삼십 마일(哩)이라더라

保菌者一名

대판에서또발견

지난일일 아츰에 경남포항 (慶 南浦項)으로부터 생어(生魚)를 싯고대판(大阪)에입항한옥 성환(玉盛丸)항장신긔북송(神 崎龜松)(三四)은 호렬자의피의가 잇든중 보균자로 검증되엿는데 생어는벌서잡어장(雜魚場)에서 방매하엿슴으로위생과(衛生課) 에서는매우우려중이라더라 (대판뎐)

騎馬場落成

십오일부터개장

경성운동장긔마장(騎馬場)은그 간공사를 진행하던중 전부가완 성되얏는데 부(府)에서는 래십 오일 긔마장을 열터이라하며당 일은 승마구락부와기타 여러곳 에서출동후하리라더라

英佛沿岸 都市危險

暴風激浪에 긔선출범도못해

불국(佛國)과영국(英國)해안일 대에는 삼일부터 대폭풍이습래 하야 여러곳의 연안도시는격랑 (激浪)에싸혀서매우위험하다하 며 또다수의긔선도 출범을못하 고잇다더라(나우엔뎐보)

本町管內窃盜

작년십월보다는감소

지난십월중시내본뎡서(本町署) 관내에 발생된 절도사건의통 계를보면 삼백이십칠건으로 작 년도 동월중의 통계삼백팔십삼 건에비하야 오십륙건이 감소 하여진 모양이라하며 지금다 시 그와가티 발생된 절도의 종류와 시간을보면 사람의자 는틈을타서 물건을 훔치는것은 오전 령시로부터 동륙시까지 삼십구건이 가장만흐며 또빈집 에드러가서 훔친것은 오전륙시 부터 정오까지 칠십이건이데일 만흐며 또사람이 잇든지업든지 뎍당한시간을 보아서 훔치는것 은 오후륙시로부터 밤열두시까 지 칠십이건이 가장만타더라

千年古都를차저서

丹楓으로물들인 吐含山下佛國寺

죽장망혜로들어가나 유산객의길붓이절로

慶州見學團隨行記(一)

정오(正午)갓가왓슬때에 경 쥬오로 드러가서 바로본사지 국원과 동반하야 그이튼날밤에 최남선(崔南善)씨의 강연회가 열리게될것을 경찰당국과 교섭 한뒤에 모든준비를마치고 다시 려관으로 도라가 비로소려장 (旅裝)을 끄르고 한가한하루밤 을보내엿다 나는그이튼날 십일 시경에 경주역을

불국사향하야 바로 불국사 (佛國寺)로 향하는 우리경주고 적탐승단일행에 참가하야 경주 역을떠낫다 탐승단일행의 얼 골에는 끈비한빗치 가득하다 말을듯건대 그전날밤에 경부선 차중이 대단혼잡하야 거의잠을 한잠도 이루지못하고 그우에또 그날아츰 경편텰도에서 몹시와 불리엇스며 아츰밥이라 하여도 국물 한목음도업시 일본벤도를 그대로 먹엇다한다 그러나탐승 단일행

가운데에 서는이려한것 을불평하는사람은하나도업는 듯하다구경이조키는 조흔것이 야남는말이 그들의끈비에못익 이어나오는 다만하나의 불평이 라면 불평이라할수잇다

얼마아니되야 경편차는 불국 사역(佛國寺驛)에도착하엿다일 행은 역에서어련십리쯤되는 불 국사를향하야 도보로 길을떠낫 다 이날은토요일이요 또그이튼 날이일요일까닭에 우리 일행외 에도 불국사석굴암(石窟庵)의 고적을차저오는사람이 헤아릴수 업시만엇다

산줄기로 부터불국사역 을향하야 베스듬히 내려질린고 돈길은 삼삼오오로 거러가는탐 승객의 그림자로거의절반이 덥 히엇다 이와가티 서로서로말벗 을구하고 길동모를차저 쉬엄쉬 엄거러가는 일행의느러진 거름 이야말로독죽장집고마혜신고 권 리장산드려간다는노래를 련 상할만한 유산객의긔분이 분명 하다 우리는

무르녹은 단풍으로 삽 개를되린토함산을 우러러 보고 누른베놓이 허러저잇는 들을 올건눈실하여가며 푸른 솔밧고 든길도 차점차점 올러갓다일행 의려장(旅裝) 채립채립이 십인 십색(十人十色)으로다다르나그 중에서도 이채를 뵈이는것은 당죄남선씨의 책립니다 떠러진

맥고자에 해진 고무신 신고 도포가러 푼뎜은한광복두 루막이에소화생메늑쓰무가방 을 조선못다리 지도시칫다아모 리보아도 하자님이다 이는씨의 『표다우드』이다 씨를 선두로우 보(牛步)상천(徐步)량군과 그 밧게몃분이 우연인지 일부러인 지 엇재튼 동모가되야 차즘차즘 산을올더갈때에여러사람의

이마에는 땀이비즉비즉 나왓다 것는길이 곤난하기도하 지마는 가을햇볏이 한긔운이 떠 욱그것을 재촉하엿다 우보군 은 흥흔땀에 흑당의시원한 맥고모가부러워든지 『흑당의 맥고모자는 시원하겟군!』하는이 라조선옷보담면 양식으로말한다 흑당은 미고소(微苦笑)를 온와 하고 도라온날을에보이며 자는시흘은낫것스나두루막이는 재철이 아니라』하고 선견의명 (先見之明)이

미달일간 (未達一間)인 것을 스사로웃는듯하다 우리는 거름거름으로 토함산산줄기 르고좁은빗으로 끔겨단정한 송 속에서 썩조동하게보이는 불국 사에갓가워젓다

동대문시장

배추 한집보통륙원오십전
무 백묵음상사원 중상원
소곰 대석오원오십전 소석 삼원
고초 한말에일원
파 한묵금에칠전
마늘 하접국상일원오십전 중동일원
미나리 한묵금오전한끔삼전
생강 한근에팔십전
청각 한말에오십전
갓 백단에오원

면동시장

배추 한집칠원
무 백묵음보통사원
미나리 한묵금보통사원 혹은오전
생강 한관칠십오전
소곰 대석오원이십전 소석 삼원

남대문시장

배추한접 상에칠원 중륙원
일본무 백개삼원
생강 한관 구십전
청각 한말 륙십전

이상가격에 빠진것은 세시장가 격이가틈으로 약하엿슴

◇集會◇

▲培材青年創立紀念 시내뎡동 배재고등보통학교(培材高普)학 생청년회에서는 동교와 동청년 회창립사십주년긔념가극음악대 회를 칠일오후 일곱시부터종로 청년회관에서 연다는데 일반동 창생은다수참석하기를바란다고

▲務安學友總會 경성에잇는무 안학우회(務安學友會)에서는데 오회뎡긔총회를 래 팔일오전열 시에 시내상각뎡 륙십륙번디계 명강습소(鷄鳴講習所)안에서개 최한다는데 일반회원은 만히참 석하기를바란다고

▲鄭趙兩氏送別會 오는팔일뎡 오에동대문밧영도사(永導寺)에 서보성교우회(普成校友會)주최 로 조남희(趙南熙)정대현(鄭大 鉉)량씨의송별회를 개최한다는 데회비 일원을당일에가지고 오 라고

▲教化青年少會部童話會=시내 돈화청년회 소년부에서는 륙일 하오팔시부터 시내와룡동 형평 사회관(衡平社會館)에서동화회 를한다는데 일반회원의 만히오 기를바란다고

殖銀橫領犯公判

피고는사실을일일자백

시내 남대문통(南大門通) 이뎡 목에잇는 식산은행(殖銀) 돈오 만오천원을 횡령하야가지고 중 국방면으로도주하랴다가경찰에 게발각톄포된그은행원길뎐실웅 (吉田實雄)의사건은륙일오전열 한시부터 경성디방법원(京城地 方法院)데륙호법뎡에서 협(脇) 재판장의 심리와 리견(里見)검 사의

립회하에 열렷섯는데피 고길뎐은 재판장심문에 의하야 공술하되=작년삼월경부터그 은행에급사(給仕)로근무하다가 그후몃달후에 행원으로 승급되 어서 출납계에근무하여 오든중 최근얼마전부터 은행돈을 비밀 히빼아내기를계획하고항상그긔 회를엿보든중

지난십월 십륙일에여궁 출납계주임 (餘宮出納係)으로 부터 현금십삼만 오천원을각지 뎜에부치라하기에 그것을 조흔 긔회로 알고십삼만 오천원중오 만오천원을 떼인후 나마지팔만 원만 경성역(京城驛)에 탁송하 야 책임을 면가식히라든것이엇 스며그돈오만

오천원은 중국과만주방 면으로 려행을다니며 구경하고 자한것인데 오만오천원의 거액 을일시에 가지고 갈수가 업슴 으로인왕산 (仁旺山) 바위굴 에무덧다고 하엿스나 실상은그 돈을 발각되지안흘곳에 감추어 두고조금식조금식갓다가쓰랴고

그와가티 한것이외다 그 바위미테 감추는것은 서양활동 사진에서 그와가티 하는것을보 고그것을 본바더서한것이외다』 하며 일일히자백한후에는 재판 장을향하야서서 하더업는 눈물 을 흘리든중 립회하엿든리견검 사로부터 징역이년(집행유예도 무방)의구형이 잇슨후폐뎡하엿 는데 판결언도는 오는구일오전 열시라더라

오늘김장갑

수일전부터일긔가갑작 이치워짐장을재촉함으 로각가뎡에서는김장감 을사려고각시장으로몰 려들음으로각시장은커 다란활긔를띄엿던바금 일부터일긔가조금풀리 고시외잇는배채가만히 들어온관계로이삼일전 보다조금가격이떠러지 는모양인데 동대문시장상인(東 大門市場商人)은말하기를 일긔 가이가티 계속하면 더오를념려 는업스며따라서밧아다리는배채 현가 칠원오십전자리와『구랜

자명종

성천군(成川郡)읍내 에만청춘남녀에이혼 문뎨가약칠팔건이된 다▲그리유로는불는 사람마다다가튼것은 아니다그러나어연자 는교원으로기생과련 애하고어떤자는돈며 을욕심으로 엇던자는 ○○에추 잡한관계로 결국은 본처와리 혼을요구한다▲불상타『네의 일 홍은구가뎡에대여난조선녀성이 다』우리사회에는무서운악마의 무리가 백주에횡행한다▲그러 나그자를 퇴치하기가 곤난하다 여보세요『가련한어연 녀자의부 탁임니다『활긔(活氣)잇는 청년 여러분들이교풍회가튼것을만들 어서 사회적으로라도 제재를하 여주소서』참으로 그럴듯한말이 다 마는 교풍회잇는곳도별수는 업다

主 平壤基督青年會 催

第五回 全朝鮮蹴球大會

一、參加團體 青年、中學、小學團
一、參加金 青年、中學은五圓 小學團은三圓
一、競技期日 十一月十二日 十三日
一、競技場所 平壤崇實專門學校運動場
一、申請期限 十一月十日까지
一、申請場所 平壤基督教青年會事務所
一、抽籤期日 十一月十一日 下午三時
一、抽籤場所 (同競技場)

後援 時代東亞朝鮮三支局

발매소 各處賣藥店
製造元 和平堂藥房

부인성약
취양됴경환

主治
○혈적뢰적이잇는부인
○적백대하가잇는부인
○복통요통이잇는부인
○월경이부됴하는부인
○수태하지못하는부인
은곳복용하시요

效能
○월경이순됴하야지며
○긔혈이왕성하야지며
○자궁병등이업서지며
○건강무병한몸이되야
○자녀생산을잘합니다
약가하제오원

○理髮界의大革命○
都賣問屋에서需用者에直接廉賣! 需用家의大利得

大特價 拾一種 三圓五十錢

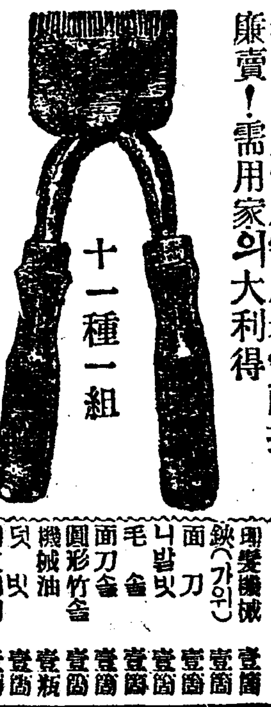

十一種一組

理髮器械壹組器品名
鋏(가위) 壹個
面刀 壹個
나발빗 壹個
毛솔 壹個
面刀솔 壹個
圓形竹솔 壹個
機械油 壹瓶
덧빗 壹個
귀호비개 壹個
귀솔 壹個

竹久理髮器工場 朝鮮總代理店 京城府鍾路壹丁目參貳 元村商會

(메리야스)內衣其他 雜貨 化粧品 有名諸 買入의諸氏는
京城南大門通一丁目 瀨戶本店(電話光化門五九五番)
又는內地大阪市博勞町四丁目 大阪瀨戶
支店에注文하심을伏望함

當十一月六日부터 二大名畫公開
유니버ー살超쥬엘映畫 하리ー포란드氏快作品 無鐵砲時代 全七卷
유니버ー살社特作品 西部劇界의巨星 와렁게리캉氏主演 大活劇 銃聲一發 全二卷
유니버ー살社大作品 월리암석로 原作 大活劇 北極光의南 全五卷
유社傑作品 鐵의人 全十五編三十卷 第三編急轉直下 第四編猛火의中 四卷上映
第二回大豫告 不遠封切될世界最大藝術品 유ー고先生原作 噫無情 全十二卷
特約 松竹 유社
團成社 電光九五九番

자랑의 朝鮮酒
中央藥酒
特別提供
電(光)一一一三
苑洞三四 中央釀酒部

廣告 도記事이오니 注意해보시옵

兒孩바라는사람도아니바라는사람도보라
男女生殖器 圖解硏究
避姙法 性交法 性病自宅秘密療法

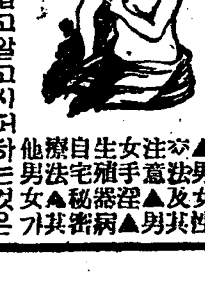

(附錄)●本書는부부가父母에게도兄姉에게도물을수업는男女生殖器의圖解와說明▲色情의이러나는理由▲月經에理由▲姙娠避姙法▲男女性交法▲男女注意▲生殖器疾病▲自宅秘密療法▲其他男女가
恒常돈을드리고십고알고시퍼하는것은全部實物寫眞入으로누구나알수잇게詳細히說明한大珍書
特價壹圓 送料無料 ●前金注文
景品 美人裸體寫眞 一組
東京赤坂丹後町二○ 振替東京二二七三○ 東興堂

仁川府海岸町三丁目 仁川米豆取引所仲買人
富 仲買店
電話 五八一·一○六番 五八○·二八二番

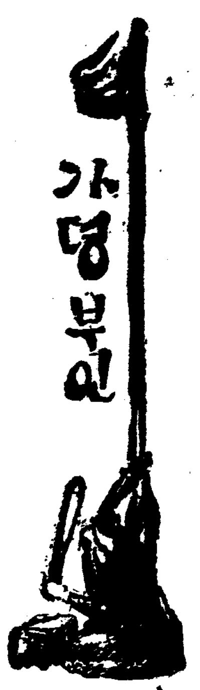

우리 가뎡에 데일중요한 김장
조선요리의특색인 장김치와보쌈김치

세계에크게자랑할특색한조선료리에 하나인장김치와 보쌈김치만드는법을잠간말하고저한다

一、장김치

장김치는 첫재원료되는 간장이 맛이 조와야한다 궁내의장김치가 전국의웃듬이되는것도 간장맛이 긔막히게훌륭한 까닭이다 궁내의 간장은칠백주 한독에

◇간장한동 의나될락말락하게 떠서 그것을 십년내지 십오년식옥묵히는것이니그맛이 조청가티 달것은 사실이다장김치를 담그랴면 먼저국히조흔배추를택하야 련하고 쌔끗한속대만썹아노코봉산참배가티싹싹한 무를골라서광장(廣長)쳐수를똑가티마쳐썰어착착못는진간장에 하로동안저뒤둘것이다그래서무와 배추에간장물이 흠씬든후에 고초,파,마늘,생강,생리, 생률 표고석이등을

◇머리칼 가티가늘게채를치고 미나리와갓도 역시칠푼가량을 기장을마처쓴후에 청각은뜨더너코유자는무쪽처럼납작납작하게 썰어서 실백자와설탕을석진가진고명을간장에거렷든 무배추와함께버무려너무달지도 싸지도안케 국물을만드러 부흘것이다 그리고장김치를 익힐때에도 더웁지도차지도안케 온도를마처서잘간수하여야할것이다

一、보쌈김치

보쌈김치는원래 대궐안에서 시작된 김치법이니 원료도만히들거니와 시간이오래 걸려서사사집에서는 별로하는집이업고 궁내에 출입하는 대신들집이나큰 료리집이외에는아마보기드물것이다

◇먼저배추 를씻슬때에 십퍼런코 벗다란 것납사귀를제처서따로두고 배추 한쪽속에서 노란 속고갱이두쌔식만 딴후에 사바사바하는 연한무를 석냥갑반만식하게 반듯반듯 서푼두게로쓸고 무생채를 가늘게처서가진고명과합해석는것이다 고명은장김치에 넛는것과 거위흡흡이업스니파,고초,마늘,생각,생리,생률,석이등을실오락이가티

◇채를치고 미나리와갓은칠푼기장 면복은오푼 정방형으로쓸고 청각은보기조케 뜨더너흐며 생굴,락지,실백,설당락간으로 석거서 한데뒤버무린후에 미리제처두엇든 배추납사귀를손바닥에펴노코한주먹식쳐쳐펴서마치 개성만두 싸듯키마쳐싸는것이다 이싼것은 실로동여매는집도잇고 미나리 줄기로 잡어매는집도잇스나 미나리 줄기로

◇잡어매는 것이보기에조홀듯하다 국물은 양지머리국물을붓는집도 잇자마는 그것은 맛이변하기쉬운고로 소금국에 진쳣국을타서 붓는것이조타 그러나 이보쌈김치는 아모리맛이조코 보기에 훌륭하다할지라도 생활정도가 여튼우리조선가뎡에서는 도저히 거마다하기가 어려운것이다

진긔한 외국실파 (二) 오리부

『오리부』는 소아세아(小亞細亞)와 구주남부(歐洲南部)의원산이니 근래에가장만히 재배하는곳은 이태리(伊太利)、서반아(西班牙)、불란서(佛蘭西)、북미가주(北米加州)등 이올시다 일본에는 뢰호내해안(瀨戶內海岸)에잇는 엇던적은섬에서 소규모로 재배하는곳이 잇스나 유명무실에 지나지못한다 합니다『오리부』나무는 척박한토디에서도 매우잘자라고 따라서열매도만히 맷는다합니다 열매의형상은 여러가지로 각각다르나 보통은 타원형(楕圓形)이요 섬질은 매우단단하고 기름이만흔것과 오리부로로 짜는 기름을만드러 식료품에쓰는일이만히잇스니 조선에 수입되는기름은 품질이 조치못합니다 『오리부』가아즉채익지안은것과 또는잘익은것으로 김치를 만드러먹기도하나니 싱그러운 내암새와진긔한맛이 참으로형언할수 업답니다 그러나 놀며든사람이아니면 일종의향취로 인하야 먹기를 즐겨하지안음을 압니다

병아리의죽엄 [一]

『一』

요사히우리집의귀은병아리한머리는우리집집오리새기가헤엄치기위하야 맨드러노흔적은 연못에싸저죽엇다

그런데 그병아리는 이상스런운병아리엇다 그는언제든지 닭의새기인그의동무와는조금도가티놀지를안코 집오리새기 예속에드러가서 아름다운 새채잇는색기가되여서 놀엇다

『닭의새기는 닭의새기쇠리노는것이조코 집오리새기는 집오리새기쇠리노는것이조타』고우리집주인 아씨는 생각하엿다 그러나그는 그병아리를다른데로는옴기지안코그냥내버려두엇셧다

그런데그후 병아리는 점점수척하야지고 점점약하야 젓다이제야우리집아씨는놀내여서

『아!커-병아리는 웬일일까?病이낫는지도 몰으겟서…』

하면서 병아리를삽아서 診察하여보앗다 그러나조곰잇다가우리집아씨는

『아 병아리의病은알수업는걸!사람의病가트면容易히알겟지만……』

이가티혼사말하면서알지도못하는病에걸린것은患者에게피마주기름을먹이며 날개사이를 바늘로찔느기도하면서 病을고처노라고하엿다

그러나모든것이다아니엿다병아리는 점점수척하야갈뿐이엇다그리고 배배보그는 머리를숙이고멍-하니 무엇을생각하는것 가텃다 이것을보고 우리집아씨는

『아 커것은것은이상한닭들중에도이상한것이야!무엇을생각하고잇는것갓군 사람이 생각하고잇다면必然코얼기쉽기한만혼생각이혯다』

하면서자긔도몰으는가운데생각하는것이만흔것을擧想하엿다그리하야 우리집아씨는 입술이잡간혼들리면서말하기를

『곡!닭의 색기는닭의색기와노는것이조치!그리고집오리새기는 집오리새기쇠리 한의노는것이조타』하엿다

『二』

엇던날 병아리는진과 가티집오리새기와 놀고잇섯다 그쌔에해는벌서西山에 기우려젓는데 병아리는 집오리새기에게 이러케물엇다

『너는무엇이第一조흐냐!』

『물이다!』

하며집오리 새기는 대답햇다

『너는 무엇을사랑하는일이잇느냐!』

『나는아모것도 사랑한일이업다그러나 잉어(鯉)를 먹은일은 잇다!』

『잘햇구나!』

『예!무어그까짓것을!』

해는점점 기우러거간다 병아리는머리를 숙으린채로 해가점점어두어 지는것을 보고잇다

『너 몸에업칠쌔에언제든지무엇을생각하고잇지?』

『웅엇던놈이잡힐가하고잇지』

『그것뿐이냐?』

『웅!그래 그것뿐이다!』

『陸地에서 놀쌔에는무엇을생각하고잇니?』

『陸地에 잇슬쌔에는물에서헤엄칠것을 생각하고잇다!』

『언제든지?』

『웅!언제든지!』

해는점점 더 어두어간다병아리는그것은 보지도안코 머리를숙이고잇다 그리고 검은소리로또 뭇는다

『너는참예에닭(鷄)의몸(?)을보앗니?』

『못보앗서!물고기의몸은보앗지만은 그것은 우리아씨가우리들에게주는것가른것을몸에보는다가아니고 썩은놈을몸에보는다』

『나는 그러치안어!』

또沈默이繼續되엿다

소요산부인탐승단출발은칠일!

얼마큼념려하던일과도 다서여뜻하여젓습니다 금륙일오후야홋시까지 참가신청하시되 만일시간관계로 참가치못한 분이계시거든 칠일 오전여덜시반에바로 청량리정거장으로 오세도됩니다

金剛禮讚 (四九)

白雲香徒

楡岾寺

◇楡岾寺는 金剛四寺의最大者로 三十一本山에제一方의互刹입니다。뒤에는背龍山 압헤는南山 어데를보든지푸군한맛이드러장여서 마치벗가리에둘린 長者집마당에를들어간것가트며 오직西다으로 彌勒峰의큰주먹이雲間에솟을거커 져오金剛山的奇秀味를가젓습니다 시내를둘러지은山門인山映樓에를오르면 日本의 山水畵가튼둥글둥글한四方의景色이 한눈에다들어옵니다。쏘쪽쏘쪽에날카로읏든神經이 금시에沈靜하야집을캐닷습니다。

◇遺蹟의記에『是寺、在內外山最雄鉅、佛殿以外、僧寮禪室樓廊庖湢、繚繞曲折、不可窮其間架、居僧千指、皆饒於貲』라한것에比하야도 시방의規模는매우萎縮한것이事實이지마는法堂과左右僧堂과其他諸坊及別殿等을合하면 자못盛大함을늣길만으로는 二百年이쫙의이륵합니다。四十餘次火災를치럿다는데 그래도이만콤지탱하기는과연佛力이아니고는될수업는일입니다。

◇法堂인能仁寶殿에는 이절의最大자랑이자 羅末美術의一大보배인 有名한金剛五十三佛이 느릅나무등걸을 본떠만든향나무의어수선한가지우에 奉安되여잇습니다。여러번盜難을 맛나기도 하얏지마는 그대로그악스레차커드려서 뷔인자리가兩三에그칩은 比較的 잘守護된편일것입니다。버릇사나운이의손을 막기爲하야 요새는 三面에鐵網을둘러첫는데 盜罪는衆生이커지르고 拘禁은佛이當하시는것이 황송하기그지업지마는 一邊생각하면 大悲代受苦의本懷를實現하시는것가티 보이기도하야 도로혀못내感激합니다 法堂압헤는자못典麗하게보이는花崗石의九層塔이섯습니다

◇이덜은 金剛山에서도古刹名剎인만큼 百劫치른닷칠망정아직 幾多의寶物을庋藏하야잇습니다 그中에도特記할것은첫재高麗恭愍王師懶翁和尙의그師인쓰僧指空에게바든菩薩戒牒이니 縱三寸二分 橫二寸二分쯤의紺色紙에 金泥로쓰어첫은것을作帖한것입니다 戒本의論文은若干闕佚하엿스되 戒目實鍊以下로末尾의奉定四年二月 日懶付弟子懶翁和尙如來惠教弟子傳授一乘戒法西天禪師指定』이란署款外지다完全히남아잇스며 陵文에正安方丈傳法國와國文과梵文四頁을合附하얏는데 梵文外에는王師의親筆로常時携帶하든것이라합니다

戒文의末尾에署한『指空』兩字와梵文은 필시指空의自筆인듯함이더옥귀엽습니다六百年前古德의親筆를밧히參勝한그것을對함에에는 미상불늣기운생각이치밀물왜닷지못합니다

그다음에는仁穆王后親筆인銀字普門品이니 이는실로后의西宮에幽閉되섯슬쌔에다른子弟는다參變을당하고 겨우膝下에남겨두신와동따님을위하야 佛菩薩의加被나힘닙으려하시든 졀苦한마음의자최십니다『佛不妄語、世所共知、(爲字脫?)貞明公主、以銀手書成之 惟願一生之內、除千障百害百惡 行住坐臥之間 逢百喜千瑞 所求所願 隨心成就 天啓元年 辛酉八月日』이라한跋文을읽으면 當時悲劇의余慕이금세眼前에展開되는듯하야 눈물이새로히압을가립니다 이밧게도宮中下賜의故物이작지아니합니다(계속)

무엇이귀함이런가

洪光泉

넷이나지금이나
젊으니 늙으니
누구나다말하기를
萬物가운데에
사람이데일귀하다고
나는새도
귀의보금자리가잇고
긔는즘생도
귀의길드릴곳이잇건만
누을곳도
먹을곳도
잇슬곳도
아모의지업시
쳐는해빌아래에
홀로죽엄을
부르짓는사람
그가貴함이런가?

◇…소요산의독립암…◇

科學과社會 [六]

李廷紀

따라서哲學은過去에잇서서演端인獨斷的學問이잇서스나經驗을絕對根據로한科學의進步發達됨을따라서그根底가動搖하며內容이變移함은能히證明할수잇거니와兩者가嚴密한論理形式을使用하는點에잇서서는가장眞摯的學問이며否實한學問이라할수잇다 例를들면『쌔손』의哲學과『마하』의認識論이近來에提唱된『플랑크』의量子論과『아인슈타인』의相對性原理에依하야그確實性과根底的입을實證한것이다 이는在來連續性을假定한微分方程式이 自然現象에適用치못할것과絕對的인時間空間의觀念을修正식힌大革命的結論이다그러나科學者의偉業은그態度上에잇서가장冷靜한理性을必要로하며決斷코躁急的獨斷을忌禁함에서胚胎된것이다그態度는『웨』『Why』하기前에『어떠케』『How』하는現象的考察을必要로한다 그럼으로哲學者나一般人은科學은到底히事物의本性에는到着치못하는淺薄한學問이라한다 그러나科學의理論이熱,電氣,或은生命이어떠한것인지를우리에게敎示한다고假定하다가는失敗에歸하고말것이다 科學은事物의本性을敎示처못하는것이아니라그것은事物의眞正한關係를敎示한다는意味이다 다못科學만이物의本性을敎示치못함이아니라어떠한무엇이던지이것이可能할것은업다고잇는다 또한一步를나아가서事物의本性이라한은어떠한것이냐 아무도이問題를解解할사람은한가지도업슬것이다 그럼으로우리의一切는關係뿐이다 이關係를分明히하는것이科學의使命이다 이러한意味에서科學은우리의一切이다 이一切인科學을떠나서는妄斷이오迷信이다그러나世人은가장이科學의意義와그態度를理解치못하는것가티보인다 일즉『포안카레』가天動說이나地動說이나그內容에잇서서는絕對한關係를表現하는한規約에지나지못한다는말을有名한神學者『셀로』는『現代最大數學者인『포안카레』는『갈리레이』의固執을背反하엿다』하면서마치宗教裁判의雪辱이나한것처럼喜讚한것이라던지現哲『아리스토-틀』이『石塊』의自然場所는水底이며木栓의自然場所는水面임으로石塊는水底에沈降하고木栓은水面에浮遊하나니라』하는것은世間에서共知하는適例이거니와누구나典型的科學者로아는『갈리레이』外지『自然은眞空을憎惡한다』『Nature hates vacum』하면서그偉業과調和되지안는이謬謬에빠진것은實로奇異한失錯이라할것이다그리면우리의努力은日常接觸하는모든現象을그우히觀察하며그觀察에서抽象한量과質의關係를論理를빌어그現象의原因結果를明白히하는科學的鍛鍊은가장基本的인內容이거니와一便으로는書籍과勝話에依하여先人의이미發見한科學的事項을學習할것이다 그리면그것은그러라하더라도自然科學의發達은現在에잇서서發達된그만치大多數의民衆이搾取와壓迫에號泣함을어떠한理由인가이것이가장自然的疑問일다 나는생각기를過去에잇서서自然科學對宗教家와現代에잇서서自然及社會科學對資本家가마치同一한一對照이라고밋는다 現代文明의惠澤은大部分自然科學의進步와그有効한應用에歸屬할것인同時에現代文明의害毒은大部分의社會科學의不進步와그成果의應用에對한沮滯에잇는것이다 그러나過去에잇서서自然科學이法王과神父를征服한것가티未來에는科學即社會科學이또한資本家를倒壞할것은거의確定的豫想일것이다 다만이것이어떠한形式으로어떠한時代에完了될지이것만이問題이다

나는이類推를分明히하기爲하여歷史上에나타난科學과宗敎을記述하고그裡面은讀者의推理와想像에一任하고저한다

斷髮美人

李東園

여보 커긔가시던 女子시여
무슨맛으로 머리는 그러케
쇠리쳐진 새가티 보기실케
쌍누룻하게 써어버렷소
多情한 女子가 不品行하다
가
嚴格한 男便에게 잡히여서
重罰로 머리채 씨히인것
恰似하게 둑가리 보입니다
粉바르고머리 씻내고
아모리 街路에 도라단여도
아모도 美人이라고 하지안
으니
斷髮美人이 되려하얏소
회가나서 쐬어버리고
世上이 하도 貴치안어서
女僧이 되노라고 그랫던가
오
女僧이 그다지 되고십거던
싼싼히 쐬거야 될걸이오
아츰마다 잠이 느저서
비스질 틈이 업던가보오
동백그름 사실돈으로
粉만 다 사시셔서
兼算이 不足되던가보오
眞珠박은 빗을 못꼬자서
맵씨가 아니나섯던가요
에라 비러먹을것 쐬어버리
고
斷髮美人이 되려라하얏소
이댐에 出嫁한後에
男便이 술먹고 酒酊하면서
머리채 쏘들며 쎄릴가하야
서
豫防注射로 쐬어버렷소
머리가,몰하고부되지,쏘리가
래서
아모리 두어도 所用이 업
스니
분푸리 하노라고 쐬어버렷
소
제김에 斷髮美人 잘됏구려
愛人의얼골에 머리털이 슬
치면
간지러워서 얼골을도리킬가
봐서
그릴생각하고 그러케 쐬엇
소
그런즉 一擧兩得이 잘돼구
려
來終에 내忠告하나만 드르
오
男便에게 살채를 안잽히려
거든
싼싼히 削髮하시야되고
또한가지 女僧이 되려거든
머리도 싼싼히 쌱그려니와
秋波가 뒤여서 흘러나려오
는
그눈을 꼭감고 다니오

小說 청의야차 青衣夜叉

金源雲譯 盧心汕書

二七

『나는무엇인지 도모지알수업습니다』조희쪽을 바드면서나는엇절줄을 몰으고 말하엿다

『그러면 읽어드리지오』그는나의손에서 그조희쪽을가저다가 사연을읽엇다 그래도나는의심스러워서 그것을 부여으로가지고가서 쎄부인에게 읽혀보앗다 그러나 쎄부인이읽는것도역시원만이엇다 그사연이란것은 이러하엿다—

『히튼씨,당신에게 데일회로청할것은『솔레드』의사의하는말을 죄다신용하실것 그러고 눈을고치실것입니다 명령대로하십시오 아-벨모건만 말만지극히 간단한 편지이며 커용편지와가티 필적을 몰으도록 『타입으라이터』로 쓰잇섯다『여도나와 약속을하면 그때에는 나는구사일생의 처디에 잇섯다 그러나지금이러케나의집에 안전하게잇고본즉 그러한 알지도못하는사람의 명령에 복종하고십흔생각은 아모리 하여도업섯다 첫재로 그계집의명령대로 하엿다가는 나는엇더한 죄악을 범하게될는지 알수업섯다 또는 엇더한비밀결사에써짝못하고 가담하게될는지도 몰랏섯다

그러나 이에한가지 나의마음을떠나지안는 소원이잇섯다 그것은 나의보호자인동시에 나를 생좌못하게 사로잡고잇는 움악더욱청을가진 그녀자를 엇더케하든지 보고저하는 생각이엇다 따러서나는 그의사의말에 동의하랴고 생각하기도하엿다

돌연히 나의눈을 고치겟다고 차커온 아모인연도업는 이사람에게 나는아모러한 미듬을가지지아니하엿다 그뿐아니라 두푼짜리도못되는 의사이거나 협잡군으로 역인다 그러치만이이상 더장님이될념려는 조곰도 업는것이다 하고보면 다소무슨효력이 잇다하면 그것만은분명히나의득일것이다

그래서 이러케생각하고 나는실증면서도 래일아츰에 수술을하기로 하자고 그와약속을하엿다

『훌륭한결심입니다』하고그는 대답하엿다『안력을 회복하시기위하야 슯데업는편견을 버리시는것을 당연한일이지오 래일오정에 엇덧습닛가?』

『언제든지좃습니다』

『그러면오정으로하지오 열한시반안에 조수를다리고 오겟슴니다』

『내가당신의 수술을 밧치커가지오』그러케하면 이사람의주소를 알수잇스리라고 생각하면서 나는말하엿다 주소를알면 그의 본명도 용이히 알수잇슬것이다

『그것은유감이지만 불가능한 일입니다』그는은근하게 대답하엿다『나는런관에잇습니다 돈돈에서 영업하지안습니다』

그는항상 교묘하게 피하는말을 준비하고잇는것가탓다 그는 이내작별하고갓다

그이튼날그는 약속한 시간보다 조곰느커서 조수노릇를하는 젊은사내사람을 다리고 왓다 그는찬찬하게 수술할준비를한후에 나를큰의자에 안치엇다 그가마취하는약을 바르기시작한때에 나는그를대하야 가지고잇는 편견이경솔한것을 깨달앗다 그는다만 두푼짜리도못되는그러한 의사가 아닐뿐만아니라 솜씨가매우숙련하고 주의가면밀하야 자못 신뢰할만하엿다

그다음에 그가엇더케 수술을하엿는가 하는것은 이에설명을할지라도 의학자이외의 사람에게는 한등의흥미도 업슬것이다 그럼으로이에는 다만 그수술이 한시간밧게는 더걸리지 안엇다는것만 말해두고저한다 수술을 다한후에그는 나의눈을 정성엇붕대로 감아주고갓다그후로닥슬레드는날마다오정에는 나를차저와서 열심으로 붕대를갈아주엇다 그러고그럴때마다 속히나허가는것을 만족하는듯이 말을하고 또일팡을조곰이라도 쏘이어서는 안되니 포장을단단히치고 밧게나가서는 안된다고주의를하엿다

이리하야 덧문으로 창을덥고 또그우에「카-텐」을꼭꼭치고서 대개 삼주일이상이나 나는 방속에서보냇다 여름의훈괴는 숨이막히는듯하엿다 무릅에 손을언커너코 맥맥히안커서 수술한결과를 의심하며 그날그날을보내엿다

◇天氣豫報 晴一時曇
◇溫度 六日 正午 四八、〇
◇比較 五日 最高 二四、六〇
◇日出前七時〇四 晝間一〇、二七
◇日入後五時三〇 夜間一三、三三
◇今日은 露國革命紀念日

멍텅구리 가뎡생활
(17) 돌돌의병

(一) 병뎡의사가 먼저간후에
(二) 다른의사는 멍업시가고
(三) 멍텅이는 변명을하다가
(四) 우매에게 핀잔을바더

미인이되는 단장의방법 (一)

1 얼골씻는법

아름다웁게 화장을하랴면 먼저얼골을 잘씻커야됩니다 얼골에 기름이흐르고 때가잘지지안으면 아모리조흔분이라도 곱게먹지를 안습니다 그러나 얼골을 너무몸시문지르면 오히려 살이터지고 주름이잡히는것이니 너름이나 겨을이나 미지근한물에 조흔비누를 풀어서 사르르 문지를것이올시다、비누는손에풀어 거품을만히 이르커가지고 씻슬것이니 내음새도조코 때도잘지는 후-도비누는 얼골을 씻는데 나목요하는데 가장조흔 비누라는 평판을밧습니다、비록때가 잘지는비누라 할지라도 며개는 살이터지는 웜이만흐나 후-도비누는 조금도 그러한 험려가업슬뿐아니라 어린아이피부에도 매우적당합니다、

2 본얼골을화장하는법

살을곱게 하기위하야 목욕한후에나 세수한후에 분을바르지말고 반다시먼저 본얼골을 그대로 손질할이필요 하니그 화장하는 법의원측으로 말하면얼골에 지방질이 잇는사람은 화장수、살결이 것츠른사람은 크림을화로도 먼지지안코 바를것이올시다、춘 하 추 동 긔후를 따라더운때에 화장수를 바르면 마음이 상쾌할것이요 겨을에 크림을 바드면 살결이 윤택하여질것입니다、

3 크림을고르는법

크림을 고르려면 먼저내음새가 향긔롭고 얼골에바르면 고르르피이고 기름쇠가 떠오르지안는것을 택하여야 될지니 기름의가 떠오르면 먼지가 올나서얼는 쌔가생길뿐아니라긔공(氣孔)을 막어서피부의 신진대사를 자유롭게 하지못하고 불결한 물건을속히 배설치못함으로 건강에 막대한 해를밧는것이올시다、크림레-도는 가장조흔 크림이니 질대로 자빙성이업는 우수한 물품이라 살에바르면 곳 녹아서 피부속으로 드러가피부의 구성조직(構成組織)을 근본적으로 미화(美化)식히고 영양을 충분케하는고로 일광과 외긔에침속을 밧을지라도 절단코 살이터지지아니하며 다른 크림과가튼 질척음을나타내지안습니다、크림레-도를 바르면 본얼골을 곱게할뿐아니라 마음대로 봉을곱게바들수가잇고 또한 가로베-분(粉白粉)을바르면 간단하고도 훌륭한 화장이됩니다、그리고 베-분으로 화장하기전에 이크림을발러도 조흐니 아모것으로보아도 유성(油性)크림보다는 훨신낫다고 생각합니다、크림레-도를 바르는법은 다만 손에씩어서 손바닥으로 얼골에 고르르문지르면 그것만으로 넉넉한 화장이되는것이요 넘녀노유를 물론하고 얼골에 생기가잇고 젊어보이는것이올시다、크림레-도는 적은병、중병、큰병、또한가뎡병(家庭瓶)-그러케 네가지버으로 난호여잇스니 사바르시는분에게는 큰병일사록리가 잇다고 생각합니다

쏫과가튼美膚料
크림레도
クレームレート

新刊紹介
童話 어린이나라
現代 修養讀本
青年 의活修養
時代 勞働問題
現代 宮廷의秘密
新式簡牘
日鮮演說法
新訂 日鮮一千字
新式 料理製法
新女子寶鑑
流行名曲集
人情小說 貞婦의淚
眞情
異性의선물
暗鬪
探偵 疑問의屍體
疑問
白髮鬼
靑春의淚
同情의淚
運命의眞珠
李舜臣實記
洪景來傳
鄭道令傳
雲英傳
一場春夢
當年吉凶寶鑑
◎各種書籍注文은必히 本社로多少를不計하고 特廉價로郵便迅速 京城府鍾路二丁目
永昌書館 振替口座京城 電話光化門

十一月五日木曜부터 名畫公開
米國메도로社二大活劇
喜劇 窓으로부터窓에 全二卷
米國도라이앙글社 喜劇 愛와菓子 全二卷
人情活劇 掠奪者 全五卷
壯絕快絕 米國메도로-골드윈社超特作 아라스카의大氷原에 氷原의雄叫 全七卷
‖豫告‖ 米國우에스턴社超特作 不日開封 連續活劇 猛進헛지(구레-드헛지) 二十一卷
優美館 電光三九五

當十一月七日(土曜)부터
喜劇 독갑이집 쓰도스미스氏主演
조-지오하라氏主演 拳鬪活劇 鬪爭의熱血 全二十四篇 第七回十一、十二篇四卷
▲大파라마운트社特作品 人情活劇 妖魔의노래
社會劇 母의迷路 우오레-스、리-드夫人主演
‖豫告‖ 名畫 戀의凱歌
名畫 西班牙의踊子 名花보-라네구리孃主演
京城仁寺洞 朝鮮劇場 電光二〇

金融組合概況
七年間預金增加十七倍

朝鮮內金融組合은大正七年組合令의改正과共히都市組合의新設에依하야組合數二百七十八組合員數十四萬二百四十六人이든것이漸次農村資金의擁護와既設組合의成績의堅實한發達을伴하야逐年增設되야大正十三年末에는組合數五百九組合員數三十七萬五千百四十八人으로僅僅七年間에

二倍에近 한增加發達을見함에至하얏고其預金과如함도大正七年當時는二百二萬四千二百二十一圓이든것이十三年末에는三千七百七十二萬四千六百二十三圓의殆히十七倍라는異數의發達의跡을示하얏스며次에貸出에在하야도同樣으로七年當時六百九十三萬八百七十二圓이든것이五千八百二十三萬三百二十五圓의九倍以上의增加를示하얏스며最後의剩餘金即利益金인데此는組合本來의使命이

利益을 擧하라는것이아니오又現制度에在하야는七分配當을最高으로定하야此以上의利益은剩餘金으로繰入되는關係上此가相當한額에達하야大正七年에十四萬四千二百七圓이든것이十三年에는百八十六萬九千五百五十二圓으로增加하얏는데此를一面으로보면剩餘金의多寡는組合發達의消長을意味하는것이오又는此가組合預金貸出利子引下의前提라고도볼수잇겟더라

龍正兩行合併 假調印終了

(東京電) 龍口正隆兩銀行의合併假調印은四日正隆銀行에서行하얏는데來二十日頃總會를開하고本契約을締結後更히債權者의異議申立期間二個月을經하고第二段의減資에入할順序임으로減資의完了는來年一月末日이바合併이完了되면預金拂出에應하라더라

奉票續落 奉軍不利의報로

(奉天電) 中國時局은益執政의和平調停氣運이漸次濃厚케되는傾向이잇슴으로城內各官公市民은多少沈靜狀態이엿스나二日午後南方으로부터온入電에刺戟되야奉軍不利하다는情報가入하야今午前은百七十四圓八十錢이든것이後場은百八十圓五十錢인約五圓으로崩落하고百七十九圓五十錢止로閉場하얏다그런데錢鈔市場의騰落은目下로는南部戰局에影響되는事는必然한것이나外間所報와如히現著한動搖는無하다고觀測되더라

十四年度의 滿洲粟輸入豫想
結局百萬石程度에止乎

朝鮮米의第二回豫想發表도一千四百八十六萬餘石으로第一回豫想石數보다二萬石程度의減少를見하얏다할지라도昨年度보다百八十萬石程度의增收로何等豐作을豫想할수잇는데朝鮮米의日本移出數量이幾何의程度에達할는지는市勢如何의問題로決定될것임으로其觀察의方法도多樣으로或은五百萬石說六百萬石移出可能說等이有하나信키難하고更히代用食인粟外

輸移入 도此移出數量如何에依하야解決될것으로輕驅히豫想치는못할것이나要컨대此亦市勢問題인데本年의滿洲粟作況에就하야는其調査가區區하나或一說에는二千二百三十萬石收穫은無違하리라는바此에依하면昨年의一千九百三十四萬餘石에比하야三百萬石程度의增收가될것이오時히最近에는中國의動亂과豐作豫想으로漸次低下步調를繼續中이다그런데朝鮮米로보아도日鮮共通의

大豐作 임으로昨年以上의市場을望키는全然不能할것이다그러나아모리豐作이라는突飛的市勢를出치안는限에는朝鮮米와粟이本年程度의補를維持하든지又는粟安으로鞘가大케되면勿論粟의輸入은本年의百六十五萬石은不可能치도안을것임으로玆에考慮치아니하면안될것은雜穀인朝鮮內의大麥과粟이다粟은本年度豫想五百六萬餘石으로昨年의實收五百七萬餘石과大差가無하나

大麥에 至하야는本年은大豐作으로七百七十五萬餘石과昨年의實收七百十六萬餘石에比하야六十萬石程度의增收일것이다農民으로는爲先六十萬石의大麥을消費할것은當然함으로六十萬石의滿洲粟을喰延케될것이順序이다그럼으로朝鮮米의移出은今年度同樣으로임이粟의需要減少와共히大麥의六十萬石도減入한後면多大한影響을及할것임으로結局五六萬石의輸入減은不得已할것이다十四年度에는百萬石의粟을得하면需給上에는不足을訴하는事가無하리라思한다(某立人側談)

勸信買株處分狀態

勸信의一萬株買入은株數及金額으로보아日本側三分의二朝鮮側三分의一인結果를示하얏다日本側의入札이比較低廉함에反하야朝鮮側에는五圓以上이多하얏고朝鮮側에서大口物은鎭南浦西崎氏의五百仁川辻川氏의四百等인데大阪의信託株三萬을銷却하얏슴으로會社의重心도變하리라더라

交換所大會 十九日東京에서

第二十二回全國手形交換所組合銀行聯合會大會는十一月十九日東京銀行集會所에서開催하기로決定한旨로京城銀行集會所에通知가잇섯는바當日은例에依하야大藏大臣日銀總裁의演說이잇슬터이라하며京城에서는目下渡東中인殖産銀行有賀頭取同石井矢鍋兩理事及朝鮮銀行에서出席할듯인模樣이더라

日銀利下實現? 財界好轉은無違

財界는매우改善되야日銀金利引下도今年에實現치안흐면來春은無違하리라觀測하는바오米의豐作이輸入을緩和케하고棉安도輸入金額을低下케하는一面에는絹製品의低下는잇슬지라도來年의貿易은良化되야入超減은無違할것이다그러나此反面에爲替의騰貴가景氣의出芽를妨害하는것을無顧치못할것이다來年은今年보다도매우財界가改善될것은無違하겟고或은金解禁의時機를聡明하게되면反히一點搖가有할지몰르겟더라

商議改造問題로 一部反感激發乎

京城商議改造에對한宣傳에對하야京城有志者中에反感激致하야意히當議員으로引退의意志가固하든者도遂히意志를翻함에至하야今에는堂堂出馬를宣하는者擧出하얏는데渡邊定一郞、寺尾猛三郞、大村百藏의三氏를爲始하야形勢如何에依하야는田中半四郞、高山孝行、高井健次、篠崎半助의四氏는出馬하야總督府의蒙을啓하고眞히朝鮮의商業會議所로의機能을發揮하겟다고意氣가軒昂한觀을呈하는貌樣이더라

鮮銀券更增

五日鮮銀發行券은發行高九千百一萬六千七百三十圓正貨準備三千六百四十二萬七千七百八十二圓限外發行四百五十八萬八千九百四十七圓의各增發을示하야前日보다發行高百十一萬七千圓限外發行二百八十一萬五千圓의膨脹을見함에至하얏는데前月末以來米資其他季節向各資金의需要旺盛에伴한資金取引에對한日本金融關係로因하야此增發膨脹을所現한것으로每月初부터中旬外지는關係를考察하야正貨積立에依한資金取入을例로앙資金需要의激增에伴하야今後의此趨勢를持續하리라고觀測되더라

三線連絡問題 近近交涉開始?

私鐵、局線、省線을通한三線連帶運輸에關하야는屢報와如히私鐵沿線開發의見地에서各方面으로부터此의解決되기를熱望하는中인데私鐵側에서는今年六月頃伊藤常務가渡東하엿슬際에鐵道省當局과協議한바도잇섯는데省側다하면大體로異意가無한旨를洩하엿스며其後私鐵은先般의營業法을省線의制에則한設定에伴하야局線과의

連帶運輸 를完全히行하게되엿다그런데鐵道省으로容易히應키難하다는理由의一은朝鮮內局線과私鐵과의連帶運輸가圓滑치못한點도크게重視하는傾向이잇는데私鐵의營業法이殆히省線에則하야改正된今日에制度上으로는何等障害로見做할것이업고다만問題로는私鐵이新營業法에嫻熟치못하다는點인故로鐵道局에서도아모조록不遠한將來에鐵道省과交涉을開始하야三線連絡의途를構코자하는貌樣이나目下阪神地方出付인貨物은大分汽船에依하야

局線私鐵 과連絡하는途가잇스나急送을要하는것은鐵道로할必要가잇다當局은鐵道省의內意가잇는대로에着手코자하는貌樣이則의改正에依하야는理想的으로말하면更히進하야日本私鐵省線局線及朝鮮內私鐵의四線을連絡할必要가잇다고當局에서는認하고且當局者의諒解만잇스면障害될만한理由가全無한故로三線連絡問題解決後에는四線連絡이當然擡頭하리라고觀測되더라

米棉高로 三品堅調

米棉政府豫想千五百萬俵는過大하다는民間豫想으로前回發表에依한過下反動으로米棉一圓五十錢高를入한阪地三品은材料가比較的伸力에乏한데此는爲替高와利喰의結果로反히相場의堅實味를思케하야中國問題의樂觀을因한輸出增加又는棉의一段引返을見하면急反撥을봄는지도모르는것이다當地는依然品薄으로現物頑强하야三A三百七十七八圓을唱하고引續하야變態的買高相場을持續하야目先은供給緩和를見할에至할模樣도업고當分此堅調로推移할것이오此以上의高價는困難할것더라

朝鮮米를九州에

前京取理事三浦氏는目下朝鮮內大農場側과連絡을圖하야北九州炭坑方面에大量의朝鮮米를移出코자奔走中이라더라

고무活況

고무는本日當地二圓三十五錢인三錢의小弛도大勢는依然保合狀態에在하나各工場側의注文이漸次旺盛케되야目下一日約十箇을消費하는中인데月三十噸需要趨勢로보아目先은尙且一段의活氣를呈할것이오月四五十噸의不必要를惹起할見하리라고觀測되더라

二回預想과考察

新甫一限이發會된後로各地市場에는遣作說을傳하며一方政府의買上說이依然濃厚하야强保勢를呈할뿐인데買上額의數字는미치何如할지約二十萬石零으로는그다지餘影이업스리라하며더러서具體化되기外지는保留할材料로

米豆餘話 ▲阪仁市場을不問하고强保勢를支續하니이것이果然今後反撥할前提인가?또는反落의兆朕인가?兩軍의陣頭에는疑雲이重疊할뿐▲此에서上分岐를演한다하더라도三十三圓五十錢은超過치못할것이오低落의趨勢를現한다하면客月中의低價인三十一圓二十錢은無難히下廻하리라한다▲그러면賣方針을樹하는것이得策이안인가?아즉도低落時勢가남아잇는것은米山時期로보아可信할만한일▲前月下旬보다地方出廻가稀薄함은正米의激落을由함이나納稅期에入하야는大中農家를勿論하고一時賣出이旺盛할說帳▲此機를乘한賣方은等閑視하지안코猛烈히賣叩하야十四年產米의大決戰을告하리라고그러나此에서約百丁의反撥을告한後에反動의慘落을몰할는지此邊에서採合하다가低落할는지疑問이나三十一圓二十錢을最低價로見할수는업다고某散派는主唱

認할수잇스나第二回預想發表에對하야는一般이殆히注目을要하는貌樣이다强氣筋은五千九百萬石을主唱하고

弱氣筋 은六千五十萬石以上을主張하는百五十萬石의體隔을唱導하게되는바果然遣作說이一部地方에止할뿐인가?또는全般的으로速觀되는實로百五十萬石의豐作인가二圓의騰貴를見하기前에는到底허預測할수업는同時에雙方共히無謀한手할수업기에문에局勢는當分波瀾이잇을술로推測인데兩說을折衷하야보다할지라도六千萬石은無難하리라는樂觀說이多하다한다

期米 六日

仁川期米 止價比較表

	昨後止	今後止	比較
當限	三一、一〇	三一、三五	二五高
中限	三一、一六	三一、三四	一八高
先限			

前場强保

昨日場阪地는十七圓十錢止와共히三十二圓十六錢에場을止한當市場은今朝에入하야阪止初付三十七圓十六錢인六丁反高를據하고三十一圓二十錢인四丁反高로場을始한바場面은依然硬味를帶하나容易히擺頭치못하고二十錢을中心으로小進小退할뿐이다阪地三節二十八錢의報를入하야二十六錢外지返戾히엿다가四節에案外十七錢으로反落하고其後阪地五節二十一錢으로三四丁의反高와相俟하야二十錢의四番同事로結局阪止二十八錢止를伴하고二十四錢에場을止하니高低의差는九丁이며阪仁의鞘는五百四丁이더라

當分鍛鍊步調

現下各市場을亘하야特筆할만한材料가無하기때문에場面은殆히閑散하야鍛鍊的步調를呈할뿐이다然而商勢는幾分硬味를帶하야一段高價를演出할듯한機微를示하는바此는單純히政府의買替를唯一의硬材로視할뿐더러客月末以落의反動的時勢가不無하리라는臆測下에서買方은極力防戰하는現象이다勿論買替가實現한다하면過敏한市場의

一時的行動 이업지아니할듯하나些少한此材料로因하야永續的反撥은企待키難하며反撥이잇다할지라도結局反動落을可期할수잇슴으로買物은小捌的方針에지나지못할뿐안이라아무리一部의遣作說이잇다할지라도豐作은旣定한事實인同時에時日을經할사록地方出廻가旺盛함과相俟하야一時瓦落을見하리라고

前場

	當限	中限	先限
一節	三一、一九	三一、一九	三一、二〇
二節	—	三一、一九	三一、二六
三節	—	三一、二〇	三一、二六
四節	—	三一、一〇	三一、二七
五節	—	三一、一八	三一、一九
六節	三一、一九	三一、一八	三一、二〇
七節	—	三一、一八	三一、二〇
八節	—	三一、一九	三一、二二
九節	—	三一、二〇	三一、二三
十節	—	三一、二〇	三一、二四

後場

	當限	中限	先限
一節	—	三一、二四	三一、三一
二節	—	三一、二五	三一、三四
三節	三一、一九	三一、二四	三一、三五
四節	—	—	三一、三八
五節	—	三一、二一	三一、三九
六節	—	三一、二六	三一、三三
七節	—	三一、三五	三一、三四

各限俵合 前場

	當限	中限	先限
▲賣方	⑪一二五〇〇	㊕一〇〇〇 ○三五〇〇 ㊖一〇〇	㊟二〇〇
▲買方	㊎二五〇〇〇	ⓜ二〇〇〇 ①六〇〇	⑰一二〇〇〇
▲賣方	㊄四〇〇〇	㊉二〇〇〇	⑦三〇〇
▲買方	⑦一三〇〇 ㊂二〇〇	①八五〇〇 ○一〇〇〇 丸富七〇〇	㊍二〇〇 ㊄三〇〇 ㋛六〇〇
取組高	一二五〇〇	二〇一〇〇	二一四〇〇
出來尚	一二〇〇	九〇〇〇	一六六〇〇
帳入價	三一二〇	三一二〇	三一三〇
合計		三六八〇〇石	
累計		二一二一〇〇〇石	

後場伸悩

前場에强保인機先大阪後寄가三十四錢으로前止보다五丁高入鞘에小口의買募가잇서三十二錢에場을始한後大阪强頑에①丙筋이買進이엿스나此邊大阪伸悩에高價는買物이不添하야三十九錢八錢에鞘하얏다가地場賣로三十九錢에戻하고阪止가二十六錢으로不味에三十二錢에小落하야結局三十錢에場을止하얏더라

前場鍾新高

鍾新 一二〇高 京取 保合 大新 三〇高 仁新 一〇高

鍾新遂上放 大阪九圓突破

今朝鍾新은米棉一圓五十錢高와綿絲引續反撥에原棉相場

底入觀이濃厚 하야不伸不押이던反動으로利喰이鑑上放하야阪付百二十九圓十錢高에當地도日步高이나마買氣擡騰하야百二十八圓九十錢二本으로九圓臺迫이다가八十錢으로小强大引되엿섯고人氣는强硬이엇더라

伸力遲遲나 新價에累進

大新은依然히穩健하야今朝는鍾新高의後援이잇슴에도不拘하고跳躍이업시徐騰步調를不變하야● 乂스니即大阪은八十五圓臺를突破하야二十錢初付後三十錢에昂進이엇스나大引은五圓丁으로頭重이엇고當所도八十四圓九十錢에高付後八十五圓丁에上乘이엇스나利喰急이잇서四圓七十錢에更强大引이엇섯는바當地人氣는大阪이이미八十五圓臺를突破하고도一押이업슴을疑問

視 하는一面九十圓目標說을더有力케하얏는데大阪市場에서大株中心相場을演出하며如此히穩健漸騰하야新價에累進함을보면環境良化와相似하야

株의本色을發揮하야從來輕視되던反動等으로無條件으로買코저하는人氣를誘發하고興味잇는一場面을展開할것으로보는商談이엇더라

爲替高와 株界强弱觀

綿絲市場이나株式市場이나最近의爲替高를가지고자못重大視하며問題가되어輸出不振을念慮하는터이나英米紡績又는中國紡績은아즉도復興의域에達치못하얏슴에反하야日本紡績은이미整理를完了하야

復興時代 에잇는關係上未復興의英米紡績보다도工賃差額의點에잇서對外競爭의餘裕가

押目買有利說 (大阪電)

北濱株式市場은紐育株式市場의熱狂도그反動을恐하야警戒的人氣이나過去의歷史는日本株式界가一步뒤진斷으로보아早晚紐育의後塵을追하야活況을呈할것이라하야押目買有利說이一部에高唱되더라

綿絲하니다만從來爲替低로英米보다輸出이容易터有利하든것만이爲替高에恐怖를가질것이업고爲替恢復으로업서젓슴만가지고日本財界의根抵가好轉하얏다는點에잇서株式界는이를樂觀材料視할것이겟더라

地株保合

京取는今朝鍾新高나大新이依然躍進小高일뿐임과代引의壓迫이不去함뿐아니라實根據가어되잇는가에對한疑問이匿匿하며買에直時로見利할讓步이薄弱한點에잇서長期思惑買外는顯著한買物이업는터인故로今朝도二十二圓初付、二十一圓九十錢大引으로結局保價이엇는바大新猛進의後援이업스면目先에高價出現은疑問이라겟고仁新은買物이相當하야關門을恢復하얏더라三十圓丁二本이잇서强堅하얏더라

前場諸株步調

▲京取 二二〇〇 二一九〇— ▲鍾新 二八七五 二八七〇—二八八〇— ▲大新 八五二〇 八五一〇—八五二〇—八五一〇— ▲仁新 三〇〇〇—三〇〇〇—

後場不變 大新小往來

京取 一〇高 鍾新 三〇低 大新 一〇低

後場은大新阪付가十錢高인後小押에八十四圓八十錢에付한後十錢刻으로低下하야四十錢外지小押이다가다시擡頭하야六十錢에絡하야小往來이엇스며鍾新은百二十八圓五十錢으로小低하야一本이엇엇고京取는二十二圓一本이잇섯더라

後場諸株步調

▲京取 二二〇〇— ▲鍾新 二八六〇— ▲大新 八五三〇—八五二〇—八四八〇—八四六〇—八四五〇— 八四六〇—

出來高

▲長期累計 二〇三七〇〇 ▲短期累計 一九六二七〇〇

大阪短期株式

	前付	前止	後付	後止
鍾新	一二九〇	一二六〇	一二六〇	一二六〇
大新	八五三〇	八五〇〇	八五二〇	八四六〇

大阪短期步調

▲前場大新 八五三〇—一〇—一〇—二〇—一〇— ▲前場鍾新 一二九二〇—九〇—八〇—八〇— ▲後場大新 八五二〇—八〇—八〇—三〇—四六〇— ▲後場鍾新 一二八六〇—八〇—

朝鮮銀行券

發行高 九一、〇一六、七三〇 正貨準備 三六、四二七、七八二 保證準備 五四、五八八、九四七

日本銀行券

發行高 一、二三一、六四一、〇三〇 準備高 一、〇四一、〇五〇增 限外發行 四一八、六八一 貸出高 三二八、九四一

日本金利

	東京	大阪
無條件	一錢六厘	一錢四厘
翌日拂	一錢四厘	一錢四厘
普通物	一錢六厘	一錢八厘
月越	一錢八厘	一錢六厘

前場賣買關係

▲京取二一〇(賣)田中吉見(買)新田南魚▲鍾新五〇(賣)南成淸(買)田中田道▲大新三五〇(賣)金秀新田二〇〇南洪成淸(買)田道白井一〇〇定岡一五〇白樂吉見▲仁新一〇〇(賣)成淸(買)白井吉見

海外經濟

倫敦銀塊 三二片八分一 四弗八四仙十六分之五
英米爲替 一圓五十錢高
米棉 十六分一二十錢高
印棉 二二弗二分五低
스틱三株 一弗八分一
아나콘다株 五一弗八分三 二弗八分一高
紐育銀塊 六九仙八分一

大阪三品

	前付	前止	後付	後止
十一限	二九五三〇	二九五九〇	二九六〇〇	二九六七〇
十二限	二九三四〇	二九五二〇	二九三四〇	二九二五〇
一限	二九〇二〇	二九三二〇	二九〇二〇	二九〇七〇
二限	二八九六〇	二九〇七〇	二八九八〇	二八九六〇
三限	二八九六〇	二八七〇〇	二八九六〇	二八六八〇
四限	二八六六〇	二八六〇〇	二八五七〇	二八五〇〇

橫濱生糸

	前付	前止	後付
當限	二〇七〇	二〇五〇	二〇五〇
先限	二〇八〇	二〇四〇	二〇四〇

延取引

群山 賣買高 一萬八百石

	十一月中	十一月末	十二月中	十二月末
全羅三等	三三、八〇	同四等	三三、〇五	三二、九〇
一回	三三、八〇	—	三三、〇〇	三二、九〇
二回	—	—	三三、〇〇	
三回	—	—	三三、〇五	
四回	—	—	三三、〇五	
五回	—	—	三三、一〇	
六回	三三、一八	—	三三、一〇	

釜山 賣買高 五千石

穀良 三三、五〇 神力 三三、〇〇

	十一月中	十一月末	十二月中	十二月末
一回	—	三三、二五	三三、三〇	三三、二五
二回	—	三三、二五	三三、三五	
三回	—	三三、二〇	三三、三〇	
四回	—	三三、二二	三三、三二	
五回	—	三三、二〇	三三、三〇	
六回	—	三三、二五	三三、三〇	
七回	—	—	三三、二五	
八回	—	—	三三、二七	

大邱 賣買高 一萬七千八百石

穀良 三三、〇〇 神力 三三、〇〇

	十一月中	十一月末	十二月中	十二月末
一回	—	三三、二〇	三三、三〇	三三、九〇
二回	—	三三、一〇	三三、二〇	
三回	—	三三、三〇	三三、六〇	
四回	—	三三、二〇	三三、三〇	
五回	—	三三、二〇	三三、二〇	
六回	—	三三、二〇	三三、三〇	
七回	—	三三、二〇	三三、三〇	

京城穀物市勢

白米 三七、〇〇 三六、〇〇
地摺 三三、〇〇 三五、〇〇
合格㊀ 三三、五〇 三二、八〇 三四、〇〇
大豆 龍山 長湍 原 一六、一〇 一六、五〇 一六、一〇

●家庭에업지못할常備神藥

方名	定價	効能
解熱散	二十錢 五十錢	感氣、毒感
祛痰散	二十錢 五十錢	咳嗽、百日咳
寶丸	十錢 二十錢	消化、氣鬱
健胃固腸散	二十錢 五十錢	痢疾、泄瀉、吐瀉
含嗽藥	二十錢	咽喉症、含用洗
驅梅膏	二十錢	下疳、梅瘡、切傷
百應膏	十錢 二十錢	拔根、濃吸出
開明水	十錢 二十錢	流行眼疾、星目、爛目、血目、其他
電氣丸	二十錢、一圓 五十錢、二圓	胸、腹痛、頭痛、偏頭痛、驚風、癎疾
金鷄臘丸	二十錢 五十錢	瘧疾、腹瘧
神効膏	二十錢 五十錢	疥瘡、癩疹、蠹濕
タルマ膏	十錢 二十錢	痲疹、火傷、凍瘡
大塚胃散	二十錢 五十錢	滯症消化不良
驅虫散	二十錢 五十錢	蛔虫、蟯虫、五疳
萬能液	二十錢 五十錢	風丹、囊腫
沃度丁幾	二十錢 五十錢	打撲傷、腫脹、骨刺
治痲球	壹圓、三圓 八十錢	勞痲、沙痲、血痲、白痲、冷痲、消渴
根治丸	一圓、三圓 八十錢	一、二、三期梅毒必根治及下毒
化粧用 미안액	三十錢 五十錢	顔手의荒을止하며가장優秀한美顔材料
治痛液	二十錢	齒齦尖、齒髓尖

右는京城府賣藥界에名聲이赫赫한家庭常備藥으로原料의精密함과効能에迅速함은本舖에限함

京城南大門通四丁目
製造賣元 救世藥館
電話本局二九六九番 振替京城一二六九番
二錢郵票보내시면割引票及規則書付呈

獨逸製 六〇六號
何號던지 一本六圓
今回獨逸製六〇六號가多數到着되얏슴으로右와如히特價로提供함
京城府黃金町一丁目電本局一六六〇番
柴崎仁壽堂支店

特製種目
玄米機用 고무製品
總고무靴
運動靴底
經濟靴底
京城府岡崎町五番地
合資會社 京城護謨工業所
電話龍山長八八一番
振替口座京城壹壹九二七番

얼골을더곱게하며 色澤을더하는
가테이(カテイ)石鹼
皮膚의保護에適當하도록만든純良第一의가데이비누를常用하시면絕對로皮膚는거칠지아니함니다
얼골이거칠지안는
가데이비누의姉妹品
구라부(クラブ)石鹼

感冒도熱도 一時에홋터지는
저울표의 ハカリ印의
헤부링환 ヘブリン丸
大阪市道修町三丁目 參天堂株式會社